

INFO DADES

NÚM. 35

3r TRIMESTRE del 2008



Ajuntament
de Sabadell



Fàbrica
d'oportunitats

ÍNDEX GENERAL

Definicions	4
Destaquem	5
01. Indicadors	6
02. Estructura Empresarial	7
03. Mercat de treball	11
04. Habitatge	23
Fonts d'informació	26
Fitxa tècnica	27

ÍNDEX DE TAULES I GRÀFICS

Taules:

Indicadors	6
------------	---

Estructura Empresarial

02.01.01 Treballadors ocupats per branques d'activitat	8
02.01.02 Centres de treball per branques d'activitat	9

Mercat de treball

03.01.01 Taxa d'atur mensual. Gener 2006-Setembre 2008	11
03.01.02 Atur per sexe i edat. Setembre 2007-2008	12
03.01.03 Atur per grans sectors d'activitat. Setembre 2007-2008	13
03.01.04 Atur registrat estrangers per edat i sexe. Setembre 2007-2008	13
03.01.05 Atur registrat estrangers per grans sectors d'activitat. Setembre 2007-2008	14
03.02.01 Evolució de la contractació. Gener 2006- Setembre 2008	15
03.02.02 Contractació per sexe i edat. Tercer trim. 2007-2008	16
03.02.03 Contractació per sectors d'activitat. Tercer trim. 2007-2008	17
03.02.04 Contractació per durada. Tercer trim. 2007-2008	18
03.02.05 Contractació per tipologia i edat. Tercer trim. 2007-2008	19
03.02.06 Contractació per tipologia i nivell d'instrucció. Tercer trim. 2007-2008	19
03.02.07 Contractació estrangers per edat i sexe. Tercer trim. 2007-2008	20
03.02.08 Contractació estrangers per sectors d'activitat. Tercer trim. 2007-2008	21
03.02.09 Contractació formalitzada per ETT's. Edat. Tercer trim. 2007-2008	21
03.02.10 Contractació formalitzada per ETT's. Durada. Tercer trim. 2007-2008	22

Habitatge

04.01.01 Habitatges iniciats i acabats al Vallès Occidental. Municipis. Gener-Setem. 2005-2008	23
04.01.02 Evolució del lloguer. Nombre de contractes. 1r semestre 2002-2008	24
04.01.03 Evolució del lloguer. Lloguer mitjà contractual en euros. 1r trimestre 2002-2008	25

Gràfics:

Estructura Empresarial

Gràfic 1: Treballadors ocupats per grans sectors d'activitat. Setembre 2008	7
Gràfic 2: Variació relativa del nombre d'ocupats per règim. Setembre 2007-2008	7
Gràfic 3: Var. relativa del nombre de treballadors ocupats per princ. branques d'act. Set. 07-08	8
Gràfic 4: Centres de treball per grans sector d'activitat. Setembre 2008	9
Gràfic 5: Variació relativa del nombre de centres de treball per sectors d'activitat. Set. 07-08	9
Gràfic 6: Var. relativa dels centres de treball per les principals branques d'activitat. Set. 07-08	10

Mercat de treball

Gràfic 7: Taxa d'atur mensual. Gener 2006-Setembre 2008	11
Gràfic 8: Variació relativa del nombre d'aturats per sexe. Setembre 2007-2008	12
Gràfic 9: Atur per grans sectors d'activitat. Setembre 2008	13
Gràfic 10: Variació relativa del nombre d'aturats per sectors. Setembre 2007-2008	13
Gràfic 11: Variació relativa del nombre d'aturats estrangers per sexe i edat. Setembre 2007-08	14
Gràfic 12: Atur estrangers per grans sectors d'activitat. Setembre 2008	15
Gràfic 13: Variació relativa dels aturats estrangers per sectors. Setembre 2007-2008	15
Gràfic 14: Evolució de la contractació. Gener 2006-Setembre 2008	16
Gràfic 15: Variació relativa del nombre de contractes per sexe i edat. 3r trim 2007-2008	16
Gràfic 16: Variació relativa del nombre de contractes per sectors. 3r trim 2007-2008	17
Gràfic 17: Contractació per durada. 3r trim 2008	18
Gràfic 18: Contractació indefinida per nivell d'instrucció. 3r trim 2007-2008	20
Gràfic 19: Var. relativa del nombre de contractes dels estrangers per sexe i edat. 3r trim 07-08	20
Gràfic 20: Var. relativa del nombre de contractes d'estrangers per sectors d'activitat. 3r trim 07-08	21
Gràfic 21: Var. relativa del nombre de contractes formalitzats per ETT's. 3r trim 2007-08	22
Gràfic 22: Contractació formalitzada per ETT's, per durada. 3r trim 2008	22

Habitatge

Gràfic 23: % d'habitatges iniciats i acabats al Vallès Occidental per municipis. 1r sem. 2008	24
Gràfic 24: Evolució del nombre de contractes de lloguer. Sabadell. 1r sem. 2002-2008	25
Gràfic 25: Evolució de l'increment del lloguer mitjà contractual. Sabadell 2n trim. 1999-2008	25

Definicions

Taxa d'atur registrat

Relació entre la població desocupada registrada a les oficines d'ocupació (OTG) i la població activa.

Població activa

Comprèn les persones de 16 anys i més que o bé estan ocupades o estan disponibles per treballar.

Taxa d'atur juvenil registrat

Relació entre els aturats menors de 25 anys i la població activa en aquesta mateix franja d'edat.

Taxa de temporalitat contractual

Relació entre el nombre de contractes no fixos i el nombre de contractes total.

Treballadors ocupats

Suma de treballadors assalariats (per compte d'altri) i autònoms (treballadors per compte propi).

Construcció d'habitatges

Habitatges iniciats i acabats lliures i protegits:

- Habitatges iniciats: projectes visats dels col·legis d'arquitectes,
- Habitatges acabats: certificats finals d'obra dels col·legis d'aparelladors de Catalunya.

Lloguer mitjà contractual

Renda mitjana pactada en el contracte de lloguer, segons dades extretes de les fiances de lloguer de l'INCASOL.

Destaquem:

Durant el tercer trimestre de 2008 s'intensifica encara més el descens de l'ocupació (assalariats més autònoms) a Sabadell, seguint la tendència observada en els dos primers trimestres de l'any. Aquest descens, més intens en els assalariats que no pas en els autònoms, situa la xifra d'ocupats de la ciutat per sota dels 70.000 treballadors. Aquest dinamisme de l'ocupació també s'observa en el nombre de centres de treball, que en el període observat registra un descens del 5,9%.

Pel que fa al mercat de treball, al mes de setembre de 2008 s'assoleix un nou màxim en el nombre d'aturats, amb 12.042 desocupats. Igual que en períodes anteriors, aquest dinamisme de l'atur s'explica per l'augment dels aturats procedents de sectors com el de les immobiliàries i lloguers, construcció o la indústria manufacturera. Pel que fa la contractació laboral, durant el tercer trimestre de 2008 es registren un 30% menys de contractes laborals respecte del mateix trimestre de l'any anterior, consolidant el dinamisme (negatiu) de la contractació en trimestres anteriors. Aquesta tendència de la contractació és més intensa en els contractes temporals (-32,4%) que no pas en els indefinits (-16,7%).

En el sector de l'habitatge, les dades del tercer trimestre de 2008 no només corroboren la tendència iniciada en el primer trimestre de l'any, sinó que l'accentuen. Entre els mesos de juliol i setembre de 2008 s'han iniciat 585 habitatges nous a Sabadell, xifra que representa una tercera part del que es registrava habitualment en un trimestre. Aquesta tendència no és exclusiva de Sabadell, ja que per a la comarca i conjunt de Catalunya la tendència és la mateixa.

Finalment, en el mercat de lloguer es consolida el canvi de tendència detectat en el primer trimestre d'enguany, i en els primers sis mesos de l'any s'acumulen 1.244 contractes de lloguer, un 45,3% més respecte del primer semestre de 2007. Quant al preu mitjà del lloguer, se situa en els 1.016€, un 12,9% més respecte del mateix període de 2007.

01. Indicadors

Setembre 2007-Juny/Setembre 2008

Indicador	Set 07	Juny 08	Set 08	Variació Trim.		Variació % Anual	
				Valor	Signe	Valor	Signe
Taxa d'atur registrat							
Sabadell	9,72	11,48	13,27	1,79	↓	3,55	↓
Vallès Occidental	9,46	11,25	12,91	1,66	↓	3,45	↓
Barcelona	8,41	9,96	11,21	1,24	↓	2,79	↓
Catalunya	8,24	9,93	11,30	1,36	↓	3,06	↓
Espanya ¹	8,00	10,40	11,33	0,93	↓	3,33	↓
Eu 27 ²	7,00	6,80	7,00	0,20	↓	0,00	
Atur registrat a Sabadell per sexe i edat							
Taxa d'atur homes	6,92	9,12	11,10	1,98	↓	4,18	↓
Taxa d'atur dones	13,38	14,56	16,10	1,54	↓	2,72	↓
Taxa d'atur joves	6,13	7,36	9,33	1,97	↓	3,20	↓
Atur femení registrat sobre el total %	59,23	54,98	52,57	-2,41	↑	-6,66	↑
Atur juvenil registrat sobre el total %	9,82	9,98	10,95	0,97	↓	1,13	↓
Atur majors +45 anys registrat s/total %	47,04	43,08	39,89	-3,19	↑	-7,15	↑
Atur homes +45 anys reg. s/total homes %	42,31	36,24	33,57	-2,67	↑	-8,74	↑
Atur dones +45 anys reg. s/total dones %	50,24	48,67	45,60	-3,07	↑	-4,64	↑
Contractació³ a Sabadell							
Contractació registrada	16.041	11.161	11.225	0,57	↑	-30,02	↓
Taxa de temporalitat contractual % ⁴	85,05	78,72	82,21	3,49	↓	-2,84	↓
Contractació femenina sobre el total %	51,79	48,62	51,04	2,42	↑	-0,75	↓
Contractació juvenil sobre el total %	34,55	28,80	32,62	3,82	↑	-1,93	↓
Contractació majors 45 anys s/total %	12,78	14,44	14,70	0,26	↑	1,92	↑
Total contractes estrangers	3.793	2.778	2.580	-7,13	↓	-31,98	↓
Total contractes ETT ⁵	4.100	1.843	1.638	-11,12		-60,05	
Estructura empresarial a Sabadell							
Centres de cotització (INSS)	6.926	6.639	6.380	-3,90	↓	-7,88	↓
Agricultura	6	6	5	-16,67	↓	-16,67	↓
Indústria	986	952	919	-3,47	↓	-6,80	↓
Construcció	1.044	998	915	-8,32	↓	-12,36	↓
Serveis	4.743	4.683	4.541	-3,03	↓	-4,26	↓
Treballadors assalariats (INSS)	60.686	58.009	55.536	-4,26	↓	-8,49	↓
Agricultura	21	24	20	-16,67	↓	-4,76	↓
Indústria	8.733	8.287	7.993	-3,55	↓	-8,47	↓
Construcció	6.195	5.874	5.222	-11,10	↓	-15,71	↓
Serveis	44.788	43.824	42.301	-3,48	↓	-5,55	↓
Autònoms (INSS)	14.764	14.554	14.252	-2,08	↓	-3,47	↓
Agricultura	29	48	50	4,17	↑	72,41	↑
Indústria	1.757	1.728	1.726	-0,12	↓	-1,76	↓
Construcció	2.920	2.791	2.649	-5,09	↓	-9,28	↓
Serveis	9.942	9.987	9.827	-1,60	↓	-1,16	↓
Habitatge							
Habitatges iniciats ⁶	2.709	1.777	585			-67,08	
Habitatges acabats ⁶	1.477	1.740	1.077			-38,10	
Nombre de contractes de lloguer ⁷	735	777	856			10,17	↑
Lloguer mitjà contractual (en €) ⁸	856,9	900,8	1.016,5			12,84	↓

Font: Ajuntament de Sabadell. Servei de Promoció Econòmica. Observatori de l'Economia Local.

El signe ↑ indica una variació favorable i el ↓ desfavorable.

1. La taxa d'atur d'Espanya està extreta de l'Enquesta de Població Activa, de l'Institut Nacional d'Estadística.
2. La taxa d'atur de l'EU27 està calculada a partir d'enquestes nacionals i sèries d'atur registrades. Font: Eurostat
3. La contractació és trimestral (tercer trimestre de 2007 i segon i tercer trimestre de 2008).
4. Percentatge de contractes temporals sobre el total de contractes registrats durant el trimestre.
5. Contractes formalitzats per empreses de treball temporal (tercer trimestre de 2007 i segon i tercer trimestre de 2008).
6. Habitatges iniciats i acabats (gener-setembre 2006, 2007 i 2008).
7. Nombre de contractes de lloguer (gener-març 2006, 2007 i 2008).
8. Lloguer mitjà contractual (segon trimestre 2006, 2007 i 2008).

02. Estructura empresarial

02.01 Ocupació

Per primer cop en els últims 3 anys, el nombre de persones ocupades a Sabadell se situa per sota de les 70.000 (en concret, 69.788). Aquest descens de l'ocupació (un -6,2% interanual) és el més intens observat fins ara. Per tipus d'afiliació, el nombre d'assalariats registra un descens del 7%, mentre que el nombre d'autònoms ho fa un 2,7%.

Gràfics 1 i 2:

Treballadors ocupats per grans sectors d'activiat. Setembre 2008

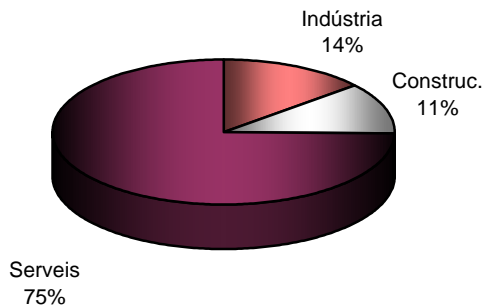

Variació relativa del nombre d'ocupats per règim i sector. Setembre 07-08

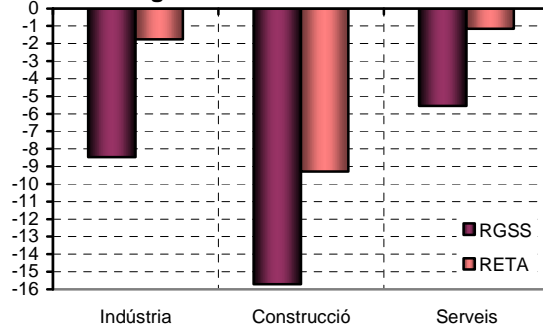

Per grans sectors, el descens més intens es registra en el sector de la construcció, tant pel que fa al nombre d'assalariats (-15,7% interanual) com pel que fa al nombre d'autònoms (-9,3%). La indústria també registra un descens del nombre d'ocupats, si bé menys acusat que el que s'observa en el sector de la construcció. Per últim, el sector serveis és el que registra una davallada interanual del nombre d'ocupats menys intensa, tant en el nombre d'assalariats (-6,8%) com en el nombre d'autònoms (-1,8%).

02.01.01 Treballadors ocupats per branques d'activitat

Setembre 2007-Juny/Setembre 2008

Sector	Ocupats			Δ Trimestral	Δ Anual
	3r trim. 2007	2n trim. 2008	3r trim. 2008		
Agricultura i ramaderia	50	72	70	-2,78	40,00
Indústria	10.316	9.843	9.550	-2,98	-7,43
Electricitat, gas i aigua	174	172	169	-1,74	-2,87
Construcció	9.115	8.665	7.871	-9,16	-13,65
Comerç	13.846	13.715	13.313	-2,93	-3,85
Hoteleria	3.944	3.908	3.907	-0,03	-0,94
Transport i comunicacions	3.612	3.413	3.287	-3,69	-9,00
Mediació financera	6.558	6.389	6.180	-3,27	-5,76
Immobiliàries i lloguers	13.088	12.015	11.249	-6,38	-14,05
Administració pública, defensa i S.S.	1.442	1.484	1.509	1,68	4,65
Educació	2.710	2.725	2.696	-1,06	-0,52
Activ. sanitàries i serv. Socials	5.450	5.734	5.768	0,59	5,83
Altres activitats socials	4.054	4.401	4.191	-4,77	3,38
Llars que ocupen personal domèstic	26	27	28	3,70	7,69
Total	74.385	72.563	69.788	-3,82	-6,18

Font: Generalitat de Catalunya. Departament de Treball. Observatori del Treball.

Gràfic 3:

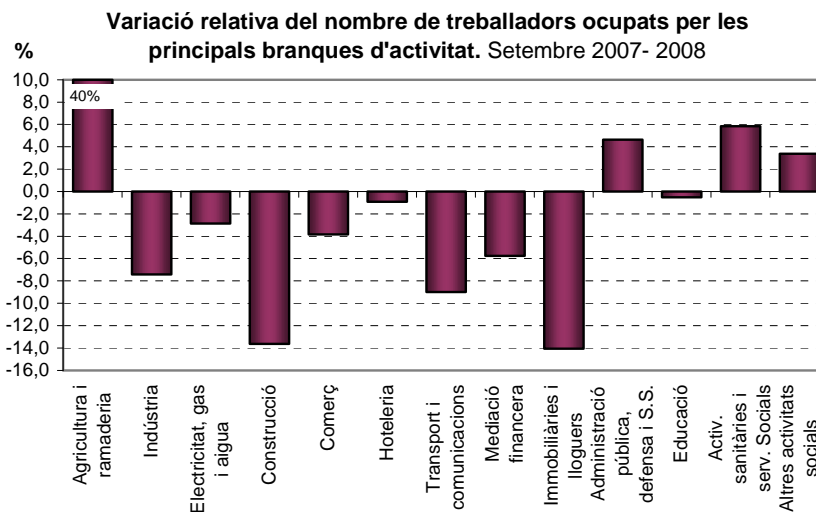

La majoria de branques d'activitat relatives als serveis registren taxes de variació de l'ocupació negatives, amb l'excepció dels ocupats en *activitats sanitàries i serveis socials* (que augmenten un 5,8% interanual), els ocupats en l'*administració pública* (4,7%) i els ocupats en les *altres activitats socials* (3,4%).

En canvi, el descens més important del nombre de treballadors ocupats és en sectors com el de les *immobiliàries i lloguers* (-14,1%) i el de *transports i comunicacions* (-9%).

02.01 Centres de treball

El nombre de centres de treball registra el mateix dinamisme que l'ocupació assalariada, i en el tercer trimestre de 2008 se situa en els 6.380 establiments, un 5,9% menys respecte del mateix trimestre de l'any anterior. Novament, aquest descens del nombre de centres de treball és més intens que el registrat en períodes anteriors, i certifica la frenada en el ritme de creixement del teixit empresarial de la ciutat.

Gràfics 4 i 5:

Centres de treball per grans sectors d'activitat. Setembre 2008

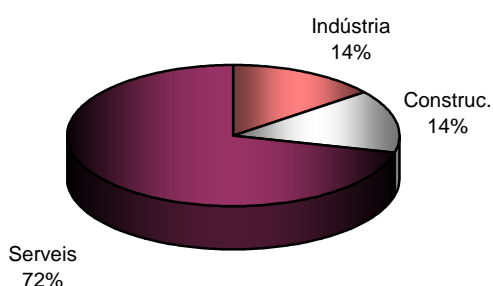

Variació relativa del nombre de centres de treball per sectors. Setembre 07-08

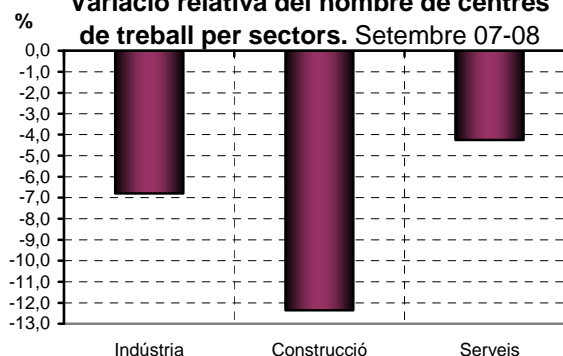

Per grans sectors d'activitat, la construcció és el que registra un descens relatiu del nombre d'establiments més acusat (-12,4%; 129 establiments menys), seguit de la indústria (-6,8%; 67 establiments menys) i els serveis (-4,3%; 202 establiments menys).

02.01.02 Centres de treball per branques d'activitat

Setembre 2007-Juny/Setembre 2008

Sector	Centres de treball				
	3r trim. 2007	2n trim. 2008	3r trim. 2008	Δ Trimestral	Δ Anual
Agricultura i ramaderia	6	6	5	-16,67	-16,67
Indústria	982	948	915	-3,48	-6,82
Electricitat, gas i aigua	4	4	4	0,00	0,00
Construcció	1.044	998	915	-8,32	-12,36
Comerç	1.733	1.687	1.663	-1,42	-4,04
Hoteleria	450	472	450	-4,66	0,00
Transport i comunicacions	369	372	346	-6,99	-6,23
Mediació financera	99	93	83	-10,75	-16,16
Immobiliàries i lloguers	1.178	1.117	1.084	-2,95	-7,98
Administració pública, defensa i S.S.	14	13	14	7,69	0,00
Educació	175	173	167	-3,47	-4,57
Activ. sanitàries i serv. Socials	238	247	241	-2,43	1,26
Altres activitats socials	469	491	474	-3,46	1,07
Llars que ocupen personal domèstic	18	18	19	5,56	5,56
Total	6.779	6.639	6.380	-3,90	-5,89

Font: Generalitat de Catalunya. Departament de Treball. Observatori del Treball.

Gràfic 6:

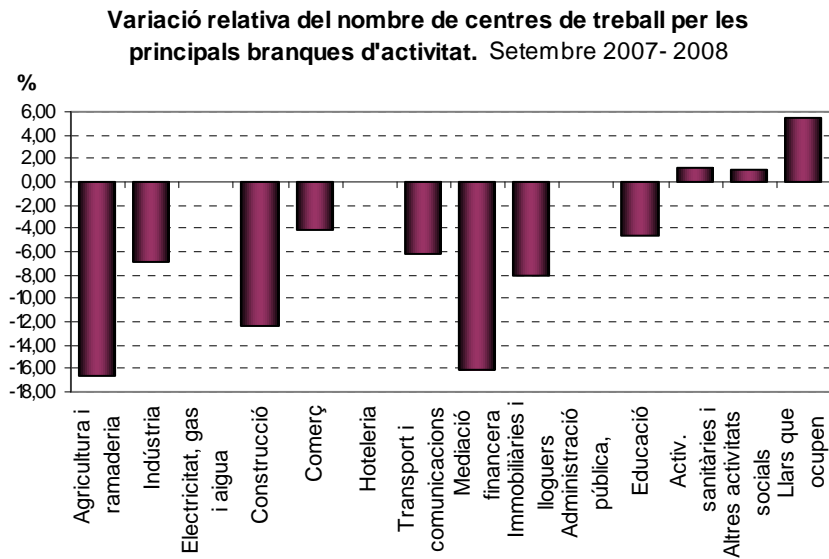

Per branques d'activitat relatives als serveis, igual que en el cas de l'ocupació assalariada, els sectors de les *activitats sanitàries i serveis socials* i les *altres activitats socials* són els únics que registren un (lleuger) increment del nombre d'ocupats en el període observat (1,3% i 1,1% respectivament). De la resta, en destaca el descens del nombre de treballadors en la *mediació financera* (-16,2%), més intens que el que s'observa en sectors com el de les *immobiliàries i lloguers* (-8%) i *transport i comunicacions* (-6,2%).

03. Mercat de treball

03.01 Atur

El nombre d'aturats registrats a Sabadell assoleix un nou màxim a 30 de setembre de 2008, amb 12.042 persones desocupades. Aquesta xifra és un 36,5% superior a l'observada en el mes de setembre de 2007 (3.222 aturats més). Així, la taxa d'atur registrat se situa en el 13,3%, la taxa més alta dels últims quatre anys.

03.01.01 Taxa d'atur mensual

Gener 2006-Setembre 2008

Mes	2006		2007		2008		Δ 07-08	
	Nombre	Taxa	Nombre	Taxa	Nombre	Taxa	Nombre	%
Gener	9.097	10,02	8.630	9,51	9.319	10,27	689	7,98
Febrer	9.231	10,17	8.498	9,36	9.458	10,42	960	11,30
Març	9.162	10,09	8.530	9,40	9.653	10,64	1.123	13,17
Abril	8.970	9,88	8.392	9,25	10.041	11,06	1.649	19,65
Maig	8.908	9,81	8.230	9,07	10.183	11,22	1.953	23,73
Juny	8.662	9,54	8.363	9,21	10.419	11,48	2.056	24,58
Juliol	8.840	9,74	8.797	9,69	10.909	12,02	2.112	24,01
Agost	9.140	10,07	9.263	10,21	11.622	12,80	2.359	25,47
Setembre	8.641	9,52	8.820	9,72	12.042	13,27	3.222	36,53
Octubre	8.574	9,45	8.507	9,37				
Novembre	8.498	9,36	8.414	9,27				
Desembre	8.602	9,48	8.854	9,75				

Font: Diputació de Barcelona. Àrea de Desenvolupament Econòmic. Programa Hermes.

Gràfic 7:

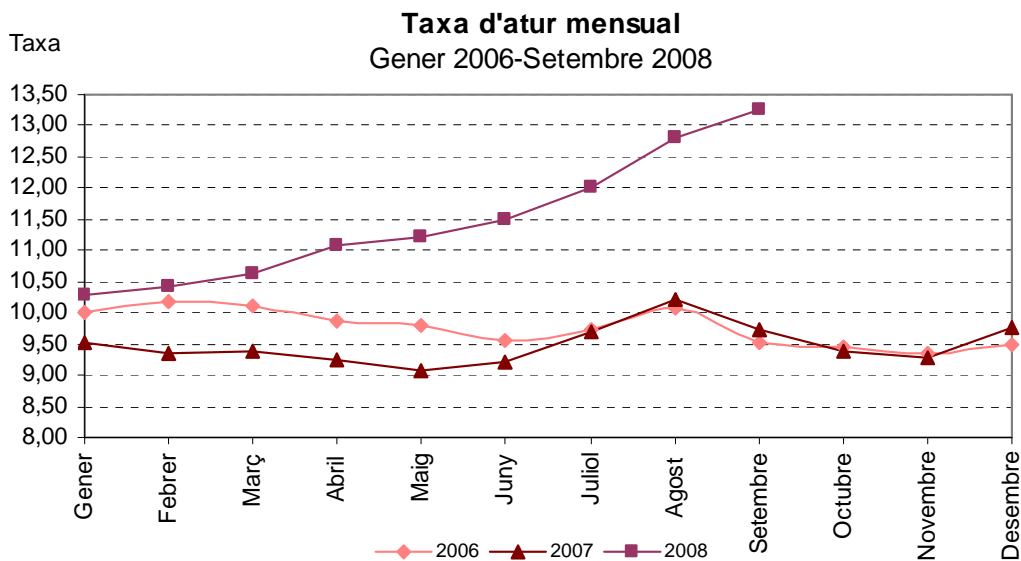

Per sexes, l'augment del nombre d'aturats en el període observat és més intens en els homes (60,6%) que en les dones (20,3%). El pes de l'atur femení respecte del total d'aturats (52,6%) és set punts percentuals inferior a l'observat en el mes de setembre de 2007. L'anàlisi de l'atur per sexe i edat mostra un augment relatiu de l'atur més important en el grup d'entre 25 i 44 anys, tant pels homes (87%) com per les dones (33,1%). El nombre d'aturades de 45 anys i més és el col·lectiu que registra un increment de l'atur menys intens (9,2%) en el període observat.

03.01.02 Atur per sexe i edat. Setembre 2007-Setembre 2008

Edat	Homes		Dones		Total		Δ% 2007-2008		
	2007	2008	2007	2008	2007	2008	Homes	Dones	Total
<25	466	828	400	491	866	1.319	77,68	22,75	52,31
25-44	1.586	2.966	2.219	2.953	3.805	5.919	87,01	33,08	55,56
>44	1.505	1.917	2.644	2.887	4.149	4.804	27,38	9,19	15,79
Total	3.557	5.711	5.263	6.331	8.820	12.042	60,56	20,29	36,53

Font: Diputació de Barcelona. Àrea de Desenvolupament Econòmic. Programa Hermes.

Gràfic 8:

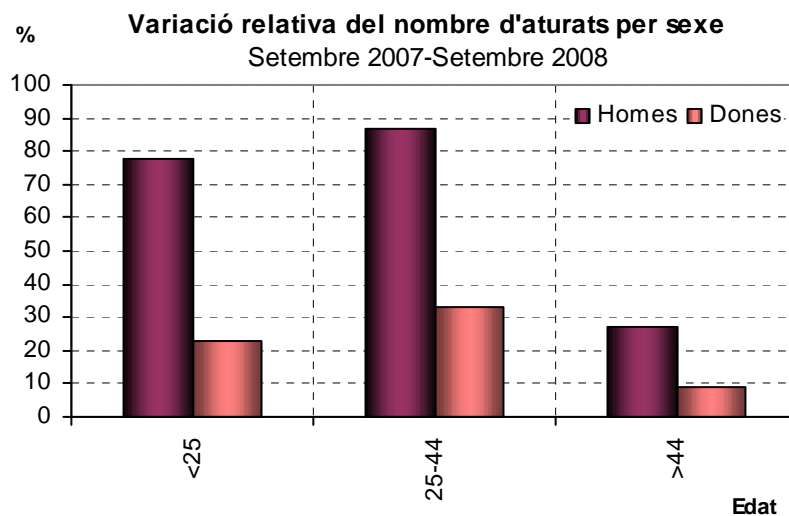

Per grans sectors d'activitat, l'increment relatiu més important s'observa en els aturats procedents del sector de la construcció (91,7%; 788 aturats més), molt per sobre de l'increment que s'observa en els aturats procedents dels serveis (38%) i la indústria (17,2%). També és destacable l'increment del nombre d'aturats sense ocupació anterior (42,8%).

Així, la distribució dels aturats per grans sectors d'activitat registra un increment del pes dels aturats en el sector de la construcció (4 punts percentuals entre octubre de 2007 i octubre de 2008), mentre que el pes dels aturats en el sector de la indústria decreix 5 punts percentuals en el període observat.

03.01.03 Atur per grans sectors d'activitat. Setembre 2007-Setembre 2008

Sector	Setembre 2007		Setembre 2008		Δ% 07-08
	Nombre	%	Nombre	%	
Agricultura	37	0,42	81	0,67	118,92
Indústria	3.071	34,82	3.600	29,90	17,23
Construcció	859	9,74	1.647	13,68	91,73
Serveis	4.477	50,76	6.177	51,30	37,97
Sense ocupació anterior	376	4,26	537	4,46	42,82
Total	8.820	100	12.042	100	36,53

Font: Diputació de Barcelona. Àrea de Desenvolupament Econòmic. Programa Hermes.

Gràfic 9 i 10:

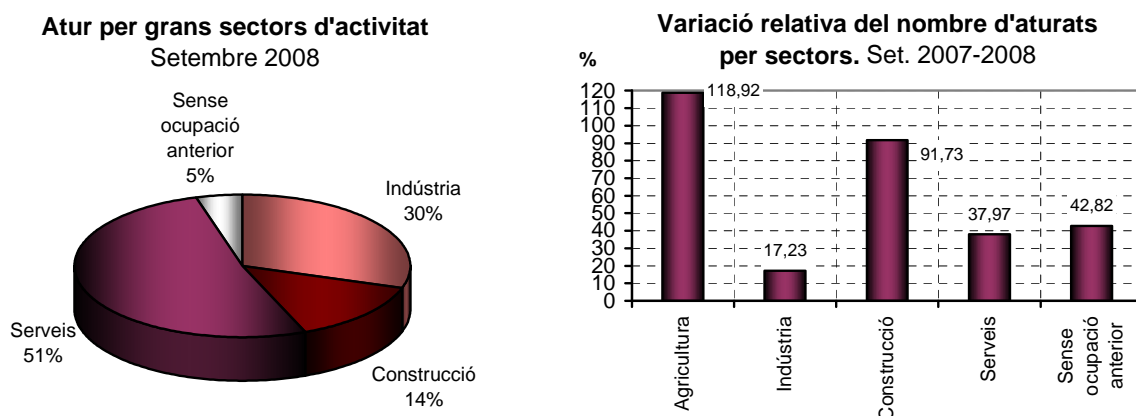

Pel que fa a les branques d'activitat relatives als serveis, destaca, per damunt de la resta, l'augment del nombre d'aturats en el subsector de les *immobiliàries i lloguers* (47,9%; 824 aturats més) i el del *comerç i reparacions* (33%; 353 aturats més). Dos de cada tres aturats a Sabadell procedeixen d'aquests sectors. De la resta de subsectors, també és destacable l'augment en les *altres activitats socials* (43,5%; 214 aturats més) i l'*hostaleria* (30,7%; 122 aturats més).

03.01.04 Atur registrat estrangers per edat i sexe. Setembre 2007-Setembre 2008

Edat	Homes		Dones		Total		Δ% 2007-2008		
	2007	2008	2007	2008	2007	2008	Homes	Dones	Total
<25	33	86	25	46	58	132	160,61	84,00	127,59
25-44	340	852	158	323	498	1.175	150,59	104,43	135,94
>44	67	158	28	59	95	217	135,82	110,71	128,42
Total	440	1.096	211	428	651	1.524	149,09	102,84	134,10

Font: Diputació de Barcelona. Àrea de Desenvolupament Econòmic. Programa Hermes.

Dels 12.042 aturats registrats a Sabadell en el mes de setembre de 2008, el 12,7% són estrangers. En l'últim any, el nombre d'aturats estrangers ha augmentat més del doble (134,1%; 873 aturats més). Tres de cada quatre nous aturats estrangers són homes.

Gràfic 11:

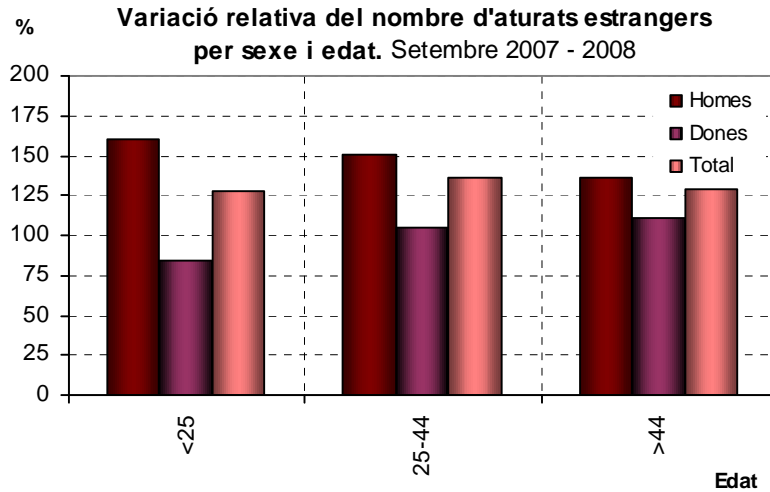

Tres de cada quatre aturats estrangers tenen entre 25 i 44 anys, proporció superior a la registrada pel total d'aturats. En aquest grup d'edat, tres de cada quatre aturats estrangers són homes. L'augment relatiu de l'atur més important es dona, també, en el grup d'edat d'entre els 25 i 44 anys, amb un increment del 135,9% respecte del mes de setembre de 2007.

Per grans sectors d'activitat, guanya pes relatiu els aturats estrangers procedents del sector de la construcció (4 punts percentuals en el període observat), i en perd els procedents de la indústria (4 punts percentuals). Els aturats estrangers sense ocupació anterior també registren un augment notable en el darrer any (154,8%).

03.01.05 Atur registrat estrangers per grans sectors d'activitat

Setembre 2007-Setembre 2008

Sector	Setembre 2007		Setembre 2008		Δ% 07-08
	Nombre	%	Nombre	%	
Agricultura	7	1,08	49	3,22	600,00
Indústria	115	17,67	210	13,78	82,61
Construcció	164	25,19	445	29,20	171,34
Serveis	323	49,62	713	46,78	120,74
Sense ocupació anterior	42	6,45	107	7,02	154,76
Total	651	100	1.524	100	134,10

Font: Diputació de Barcelona. Àrea de Desenvolupament Econòmic. Programa Hermes.

De les branques d'activitat relatives al sector serveis, igual que pel conjunt d'aturats, el sector de les *immobiliàries i lloguers* és el que registra un augment del nombre d'aturats estrangers més significatiu (116,8%; 174 aturats més). De fet, el 45,3% dels aturats estrangers prové d'aquesta branca d'activitat. De la resta, en destaca l'augment en el sector del *comerç i reparacions* (175%; 56 aturats més) i l'hostaleria (120,4%; 59 aturats més).

Gràfic 12 i 13:

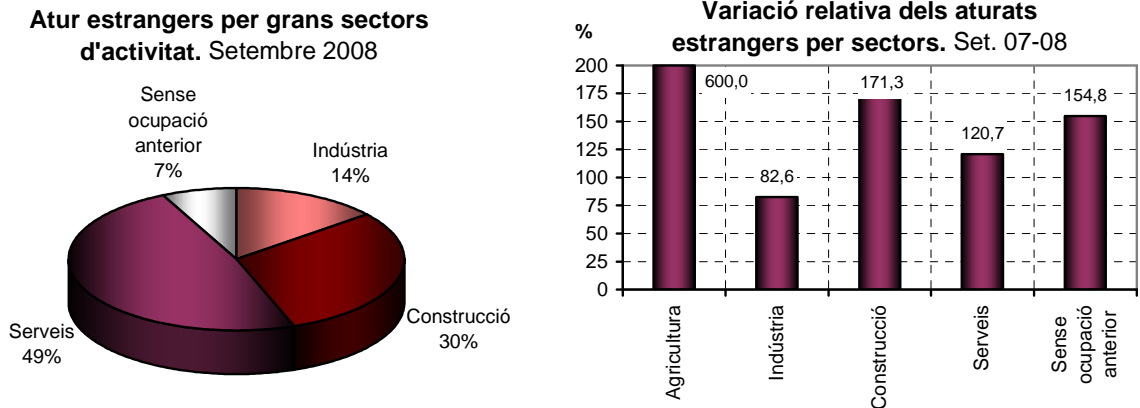

03.02 Contractació

Durant el tercer trimestre de 2008 ha continuat la tendència minvant de la contractació laboral observada en els dos trimestres precedents. En concret, s'han signat 11.255 contractes, un 30% menys respecte del tercer trimestre de 2007. Aquest descens de la contractació és lleugerament més intens en les dones (-31%) que en els homes (-28,9%).

03.02.01 Evolució de la contractació

Gener 2006-Setembre 2008

Mes	2006				2007				2008			
	Homes	Dones	Total	Δ Mensual	Homes	Dones	Total	Δ Mensual	Homes	Dones	Total	Δ Mensual
Gener	2.799	3.101	5.900	3,81	3.123	3.339	6.462	31,31	2.645	2.777	5.422	26,71
Febrer	2.591	2.564	5.155	-12,63	2.833	2.846	5.679	-12,12	1.983	2.156	4.139	-23,66
Març	3.246	3.009	6.255	21,34	3.421	3.367	6.788	19,53	1.823	1.848	3.671	-11,31
Abril	2.426	2.446	4.872	-22,11	2.319	2.563	4.882	-28,08	1.960	1.974	3.934	7,16
Maig	2.993	2.931	5.924	21,59	3.029	2.946	5.975	22,39	1.780	1.617	3.397	-13,65
Juny	2.968	2.897	5.865	-1,00	2.948	3.061	6.009	0,57	1.995	1.835	3.830	12,75
Juliol	2.727	2.744	5.471	-6,72	3.104	3.283	6.387	6,29	2.405	2.335	4.740	23,76
Agost	2.339	2.554	4.893	-10,56	1.884	1.965	3.849	-39,74	1.073	1.111	2.184	-53,92
Setembre	2.745	2.869	5.614	14,74	2.745	3.060	5.805	50,82	2.018	2.283	4.301	96,93
Octubre	3.139	3.527	6.666	18,74	3.290	3.853	7.143	23,05				
Novembre	3.539	3.604	7.143	7,16	2.742	2.959	5.701	-20,19				
Desembre	2.260	2.661	4.921	-31,11	1.863	2.416	4.279	-24,94				
Total	33.772	34.907	68.679	-0,79*	33.301	35.658	68.959	0,41*	17.682	17.936	35.618	-

Font: Diputació de Barcelona. Àrea de Desenvolupament Econòmic. Programa Hermes.

*L'increment és interanual.

Gràfic 14:



En l'evolució mensual de la contractació dels darrers dos anys, s'observa un canvi de tendència des del mes de febrer d'enguany, moment en el qual el nombre de contractes se situa en unes xifres inferiors al que s'observava fins aleshores.

En el tercer trimestre de 2008, el descens del nombre de contractes temporals (-32,4%; 4.415 contractes) és més intens que el que es registra en la contractació indefinida (-16,7%; 401 contractes).

03.02.02 Contractació per sexe i edat

Tercer trimestre 2007-Tercer trimestre 2008

Edat	Homes		Dones		Total		Δ% 07-08		
	2007	2008	2007	2008	2007	2008	Homes	Dones	Total
<25	2.620	1.605	2.922	1.944	5.542	3.549	-38,74	-33,47	-35,96
25-44	4.234	3.146	4.215	2.880	8.449	6.026	-25,70	-31,67	-28,68
>44	879	745	1.171	905	2.050	1.650	-15,24	-22,72	-19,51
Total	7.733	5.496	8.308	5.729	16.041	11.225	-28,93	4,24	-30,02

Font: Diputació de Barcelona. Àrea de Desenvolupament Econòmic. Programa Hermes.

Gràfic 15:

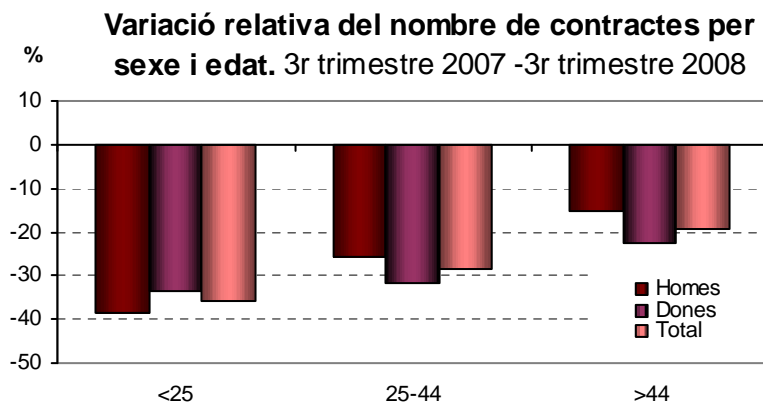

Per grups d'edat, el descens de la contractació és més intens en el grup d'edat d'entre els 16 i els 24 anys (-36%) respecte de la resta de grups d'edat. Si en l'anàlisi es té en compte el sexe, les dones d'aquest grup d'edat són les que registren una major caiguda de la contractació (-38,7%), per sobre de la taxa de variació masculina (-33,5%). Tot i això, el major pes de la contractació es concentra en el grup d'entre els 25 i els 44 anys (53,7%).

03.02.03 Contractació per sectors d'activitat

Tercer trimestre 2007-Tercer trimestre 2008

Sector	3r trim. 2007		3r trim. 2008		Δ% 07-08
	Nombre	%	Nombre	%	
Agricultura	19	0,12	15	0,13	-21,05
Indústria	828	5,16	616	5,49	-25,60
Construcció	1.477	9,21	1.271	11,32	-13,95
Serveis	13.717	85,51	9.323	83,06	-32,03
Total	16.041	100	11.225	100	-30,02

Font: Diputació de Barcelona. Àrea de Desenvolupament Econòmic. Programa Hermes.

Gràfic 16:

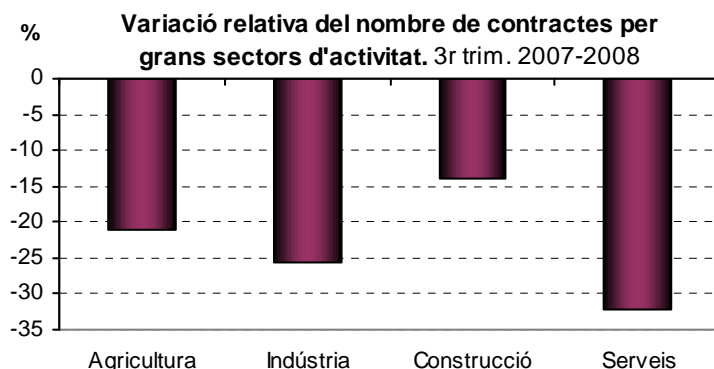

En el tercer trimestre de 2008, el sector serveis continua sent el sector d'activitat que més contractes laborals genera, amb 83,1% del total.

En termes d'evolució interanual, tots els sectors registren una davallada del nombre de contractes laborals, si bé el descens més intens s'observa en el sector serveis (-32%; 4.394 contractes menys). En canvi, el sector de la construcció és el que registra una davallada menys intensa (-13,9%; 206 contractes menys).

03.02.04 Contractació per durada

Tercer trimestre 2007-Tercer trimestre 2008

Mesos	3r trimestre 2007		3r trimestre 2008		Δ% 07-08
	Nombre	%	Nombre	%	
Menys d'1	4.382	27,32	2.590	23,07	-40,89
1-3	2.499	15,58	1.808	16,11	-27,65
4-6	1.558	9,71	1.092	9,73	-29,91
7-12	412	2,57	396	3,53	-3,88
13-18	8	0,05	7	0,06	-12,50
19-24	15	0,09	4	0,04	-73,33
Més de 24	79	0,49	95	0,85	20,3
Indeterminada	4.690	29,24	3.236	28,83	-31,00
Indefinida	2.398	14,95	1.997	17,79	-16,72
Total	16.041	100	11.225	100	-30,02

Font: Diputació de Barcelona. Àrea de Desenvolupament Econòmic. Programa Hermes.

Gràfic 17:

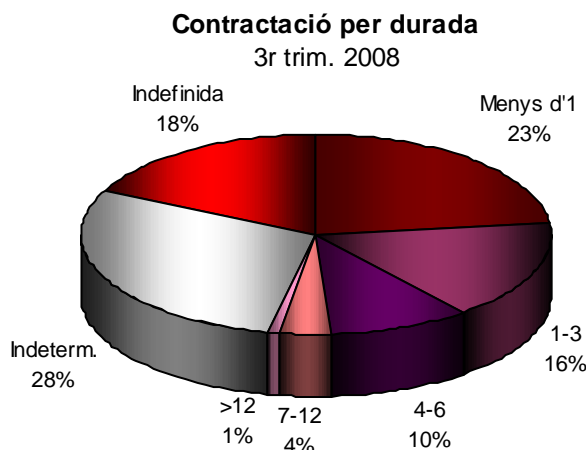

El pes de la contractació indefinida a Sabadell és del 17,8% en el tercer trimestre de 2008, 3 punts percentuals més respecte del tercer trimestre de 2007. De fet, durant els primers 9 mesos de l'any el pes de la contractació indefinida respecte s'ha situat al voltant del 20%, per sobre del 12% que es venia observant en anys anteriors.

Pel que fa a les modalitats de contractació, el nombre de contractes de durada igual o inferior a sis mesos cau un 34,9% en el darrer any, percentatge semblant al que es registra en els contractes de durada indeterminada (-31%). El pes dels contractes de durada igual o inferior a sis mesos és d'un 48,9%, 3,7 punts percentuals menys que el pes observat en el tercer trimestre de 2007.

03.02.05 Contractació per tipologia i edat

Tercer trimestre 2007 - Tercer trimestre 2008

Tipus de contracte	3r trimestre 2007					3r trimestre 2008					Δ% 07-08
	16-24	25-45	46 i +	Total	%	16-24	25-45	46 i +	Total	%	
Ordinari temps indefinit	207	715	115	1.037	6,46	178	559	132	869	7,74	-16,20
Foment de la contractació indefinida	186	155	99	440	2,74	111	105	80	296	2,64	-32,73
Indefinit minusvàlids	0	1	5	6	0,04	0	4	3	7	0,06	16,67
Convertits en indefinits	234	588	93	915	5,70	211	497	117	825	7,35	-9,84
Obra o servei	1.724	2.535	553	4.812	30,00	867	1.727	442	3.036	27,05	-36,91
Eventuals circumstàncies producció	2.129	2.825	665	5.619	35,03	1.356	1.853	445	3.654	32,55	-34,97
Interinitat	989	1.562	455	3.006	18,74	760	1.217	385	2.362	21,04	-21,42
Pràctiques	40	20	0	60	0,37	30	8	0	38	0,34	-36,67
Formació	26	0	0	26	0,16	11	8	3	22	0,20	-15,38
Altres	7	48	65	120	0,748	25	48	43	116	1,03	-3,33
Total indefinits	627	1.459	312	2.398	14,95	500	1.165	332	1.997	17,79	-16,72
Total temporals	4.915	6.990	1.738	13.643	85,05	3.049	4.861	1.318	9.228	82,21	-32,36
Total	5.542	8.449	2.050	16.041	100	3.549	6.026	1.650	11.225	100,00	-30,02

Font: Diputació de Barcelona. Àrea de Desenvolupament Econòmic. Programa Hermes.

Totes les modalitats de contractació registren una variació negativa en el període observat. El descens més intens s'observa en els contractes d'obra o servei (-36,9%) i els eventuals per circumstàncies de la producció (-35%). El nombre de contractes indefinits cau un 16,7% respecte del tercer trimestre de 2007.

03.02.06 Contractació per tipologia i nivell d'instrucció

Tercer trimestre 2007-Tercer trimestre 2008

Tipus de contracte	3r trimestre 2007					3r trimestre 2008					Δ% 07-08
	Element.	Mitjans	Superiors	Total	%	Element.	Mitjans	Superiors	Total	%	
Ordinari temps indefinit	77	757	203	1.037	6,5	112	612	145	869	7,7	-16,2
Foment de la contractació indefinida	39	360	41	440	2,7	34	235	27	296	2,6	-32,7
Indefinit minusvàlids	0	5	1	6	0,0	0	7	0	7	0,1	16,7
Convertits en indefinits	62	741	112	915	5,7	75	682	68	825	7,3	-9,8
Obra o servei	665	3.922	225	4.812	30,0	488	2.360	188	3.036	27,0	-36,9
Eventuals circumstàncies producció	574	4.788	257	5.619	35,0	373	3.039	242	3.654	32,6	-35,0
Interinitat	176	2.234	596	3.006	18,7	348	1.613	401	2.362	21,0	-21,4
Pràctiques	0	29	31	60	0,4	0	23	15	38	0,3	-36,7
Formació	2	24	0	26	0,2	1	21	0	22	0,2	-15,4
Altres	23	73	24	120	0,7	14	82	20	116	1,0	-3,3
Total indefinits	178	1.863	357	2.398	14,9	221	1.536	240	1.997	17,8	-16,7
Total temporals	1.440	11.070	1.133	13.643	85,1	1.224	7.138	866	9.228	82,2	-32,4
Total	1.618	12.933	1.490	16.041	100	1.445	8.674	1.106	11.225	100	-30

Font: Diputació de Barcelona. Àrea de Desenvolupament Econòmic. Programa Hermes.

Per nivell d'instrucció, s'observa una relació positiva i creixent entre la contractació indefinida i el nivell d'instrucció. En concret, el pes dels contractes indefinits signats per persones amb estudis superiors és 6 punts percentuals superior al pes dels contractes indefinits signats per persones amb un nivell d'estudis elementals.

Gràfic 18:

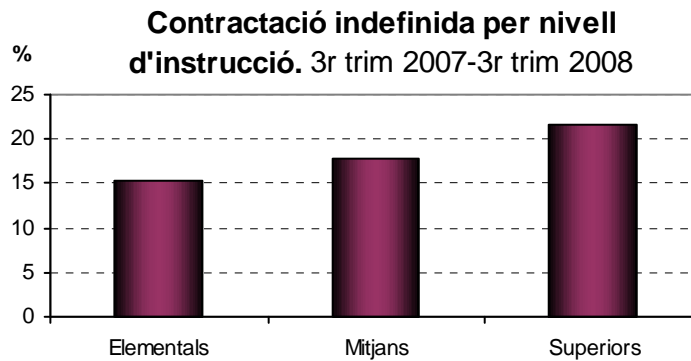

En el tercer trimestre de 2008, el 23,1% dels contractes registrats han estat formalitzats per estrangers, mig punt per sobre del pes registrat en el mateix període de l'any anterior. Durant aquest període, el nombre de contractes signats per estrangers ha disminuït un -32%.

Per sexes, el descens de la contractació és més intens en les dones (-42,5%) que en els homes (-23,8%). Segons sexe i edat, les dones d'entre 25 i 44 anys són les que registren una caiguda més intensa de la contractació (-44,8%), mentre que el col·lectiu d'homes d'entre 45 anys i més és l'únic que registra un augment (moderat) de la contractació (5%).

03.02.07 Contractació estrangers per edat i sexe

Terçer trimestre 2007-Terçer trimestre 2008

Edat	Homes		Dones		Total		Δ% 2007-2008		
	2007	2008	2007	2008	2007	2008	Homes	Dones	Total
<25	298	196	209	123	507	319	-34,23	-41,15	-37,08
25-44	1.653	1.239	1.216	671	2.869	1.910	-25,05	-44,82	-33,43
>44	180	189	237	162	417	351	5,00	-31,65	-15,83
Total	2.131	1.624	1.662	956	3.793	2.580	-23,79	-42,48	-31,98

Font: Diputació de Barcelona. Àrea de Desenvolupament Econòmic. Programa Hermes.

Gràfic 19:

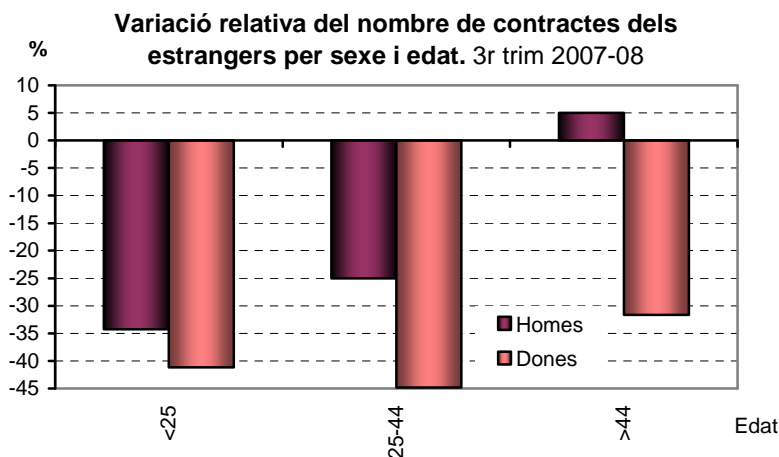

03.02.08 Contractació estrangers per sectors d'activitat

Tercer trimestre 2007-Tercer trimestre 2008

Sector	3r trim. 2007		3r trim. 2008		Δ% 07-08
	Nombre	%	Nombre	%	
Agricultura	2	0,05	4	0,16	100,00
Indústria	190	5,01	185	7,17	-2,63
Construcció	563	14,84	578	22,40	2,66
Serveis	3.038	80,09	1.813	70,27	-40,32
Total	3.793	100	2.580	100	-31,98

Font: Diputació de Barcelona. Àrea de Desenvolupament Econòmic. Programa Hermes.

Gràfic 20:

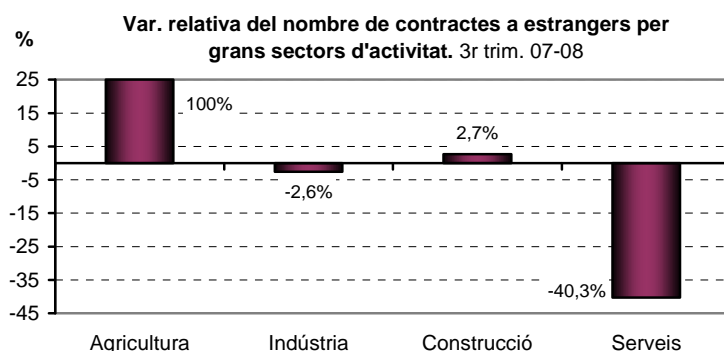

El descens de la contractació s'explica per la caiguda del nombre de contractes en el sector serveis (-40,3%). El pes dels contractes en el sector serveis és deu punts inferior a l'observat en el tercer trimestre de 2007.

La contractació formalitzada a través d'empreses de treball temporal registra una davallada important en el període observat (-60,1%; 2.462 contractes menys). El pes d'aquest tipus de contractació respecte del total de contractes temporals és del 17,8%, 12 punts percentuals per sota del pes observat en el tercer trimestre de l'any passat.

03.02.09 Contractació formalitzada per Empreses de Treball Temporal (ETT).

Edat. Tercer trimestre 2007-Tercer trimestre 2008

Edat	3r trim. 2007		3r trim. 2008		Δ% 07-08
	Nombre	%	Nombre	%	
16-19	490	11,95	189	11,54	-61,43
20-24	978	23,85	377	23,02	-61,45
25-29	813	19,83	297	18,13	-63,47
30-44	1.481	36,12	641	39,13	-56,72
45 i més	338	8,24	134	8,18	-60,36
Total	4.100	100	1.638	100	-60,05

Font: Diputació de Barcelona. Àrea de Desenvolupament Econòmic. Programa Hermes.

Gràfic 21:

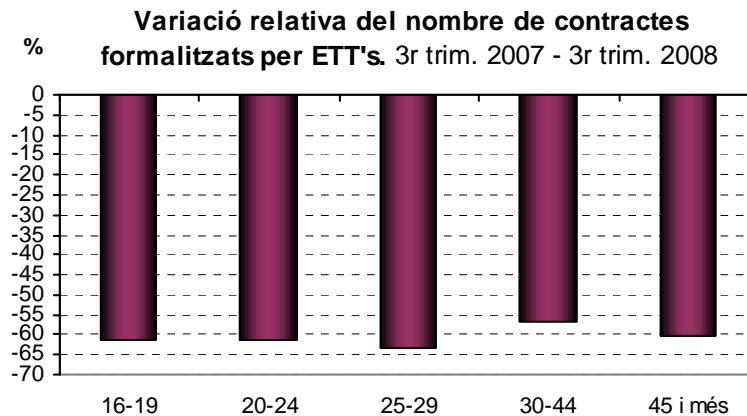

Per edats, no s'observen diferències significatives, tots els grups d'edat registren una tendència semblant en el període observat.

03.02.10 Contractació formalitzada per Empreses de Treball Temporal (ETT)

Durada. Tercer trimestre 2007-Tercer trimestre 2008

Durada	3r trim. 2007		3r trim. 2008		Δ% 07-08
	Nombre	%	Nombre	%	
<=1 dia	700	17,07	286	17,46	-59,14
>1 a <=3 dies	311	7,59	107	6,53	-65,59
>3 a <=5 dies	142	3,46	43	2,63	-69,72
>5 a <=10 dies	127	3,10	33	2,01	-74,02
>10 a <=15 dies	89	2,17	42	2,56	-52,81
>15 a <=30 dies	302	7,37	58	3,54	-80,79
>30 dies	257	6,27	129	7,88	-49,81
Indeterminada	2.172	52,98	940	57,39	-56,72
Total	4.100	100	1.638	100	-60,05

Font: Diputació de Barcelona. Àrea de Desenvolupament Econòmic. Programa Hermes.

Gràfic 22:

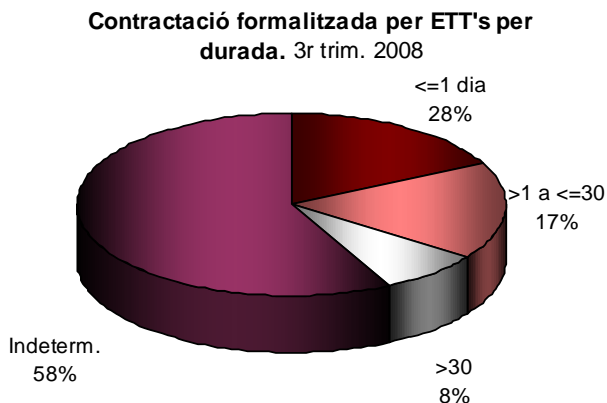

Quant a la durada dels contractes, el descens més intens es registra en els contractes d'una durada d'entre 1 i 30 dies (-70,9%). Els de durada indeterminada són els majoritaris en el conjunt dels contractes gestionats per empreses de treball temporal. Actualment, el 57,4% contractes gestionats mitjançant una ETT té una durada indeterminada.

04. Habitatge

04.01.01 Habitatges iniciats i acabats al Vallès Occidental

Municipis. Gener - setembre 2005-2008

Municipis	3r trim 2005		3r trim 2006		3r trim 2007		3r trim 2008		% Variació 2007-08	
	Iniciats	Acabats	Iniciats	Acabats	Iniciats	Acabats	Iniciats	Acabats	Iniciats	Acabats
Badia del Vallès	0	0	30	0	0	0	0	30	-	-
Barberà del Vallès	432	308	426	551	181	84	12	479	-93,4	470,2
Castellar del Vallès	341	305	317	153	137	144	30	159	-78,1	10,4
Castellbisbal	51	50	52	113	18	54	20	31	11,1	-42,6
Cerdanyola del Vallès	144	538	172	226	247	273	71	118	-71,3	-56,8
Gallifa	0	1	1	1	2	0	0	1	-100,0	-
Matadepera	38	64	38	38	72	45	20	20	-72,2	-55,6
Montcada i Reixac	355	162	437	99	603	411	1	250	-99,8	-39,2
Palau Solità i Plegamans	115	90	123	164	59	46	34	32	-42,4	-30,4
Polinyà	13	61	121	152	65	1	0	68	-100,0	6.700,0
Rellinars	12	14	12	8	9	11	4	5	-55,6	-54,5
Ripollet	172	114	160	132	101	140	396	158	292,1	12,9
Rubí	814	504	1.237	622	582	545	173	584	-70,3	7,2
Sabadell	1.382	1.563	2.709	1.477	1.777	1.740	585	1.077	-67,1	-38,1
St. Cugat del Vallès	1.788	608	1.679	188	1.048	649	142	1.349	-86,5	107,9
St. Llorenç Savall	24	13	20	14	13	24	8	46	-38,5	91,7
St. Quirze del Vallès	203	218	340	339	136	108	19	89	-86,0	-17,6
Sta. Perpètua de Mogoda	59	188	254	161	71	36	98	121	38,0	236,1
Sentmenat	163	25	177	84	192	166	52	186	-72,9	12,0
Terrassa	3.702	1.625	5.278	1.750	3.117	2.235	846	1.785	-72,9	-20,1
Ullastrell	23	24	59	67	21	18	4	21	-81,0	16,7
Vacarisses	104	50	75	63	45	84	11	47	-75,6	-44,0
Viladecavalls	66	24	60	24	29	58	14	28	-51,7	-51,7
Vallès Occidental	10.001	6.549	13.777	6.426	8.525	6.872	2.540	6.684	-70,2	-2,7
Prov. Barcelona	41.265	26.129	53.082	26.374	35.550	29.108	11.719	29.335	-67,0	0,8
Catalunya	78.695	55.310	101.348	56.637	70.127	58.538	22.618	54.700	-67,7	-6,6

Font: Generalitat de Catalunya. Web del Departament de Medi Ambient i Habitatge. Estadístiques.

En el període gener – setembre de 2008 queda palesa la davallada de l'activitat en el sector de la construcció. En concret, en aquest període s'han iniciat 585 habitatges nous, un xifra inferior a l'observada en el mateix període de l'any anterior. Aquesta evolució que es registra a Sabadell també s'observa en la resta d'àmbits territorials. Quant al nombre d'habitatges acabats, la xifra decreix un 38,1% respecte del mateix període de 2007.

Comparativament, **Sabadell se situa com la segona ciutat de la comarca que concentra un major nombre d'habitatges iniciats (23%) i la tercera en acabats (16,1%).**

Gràfic 23:

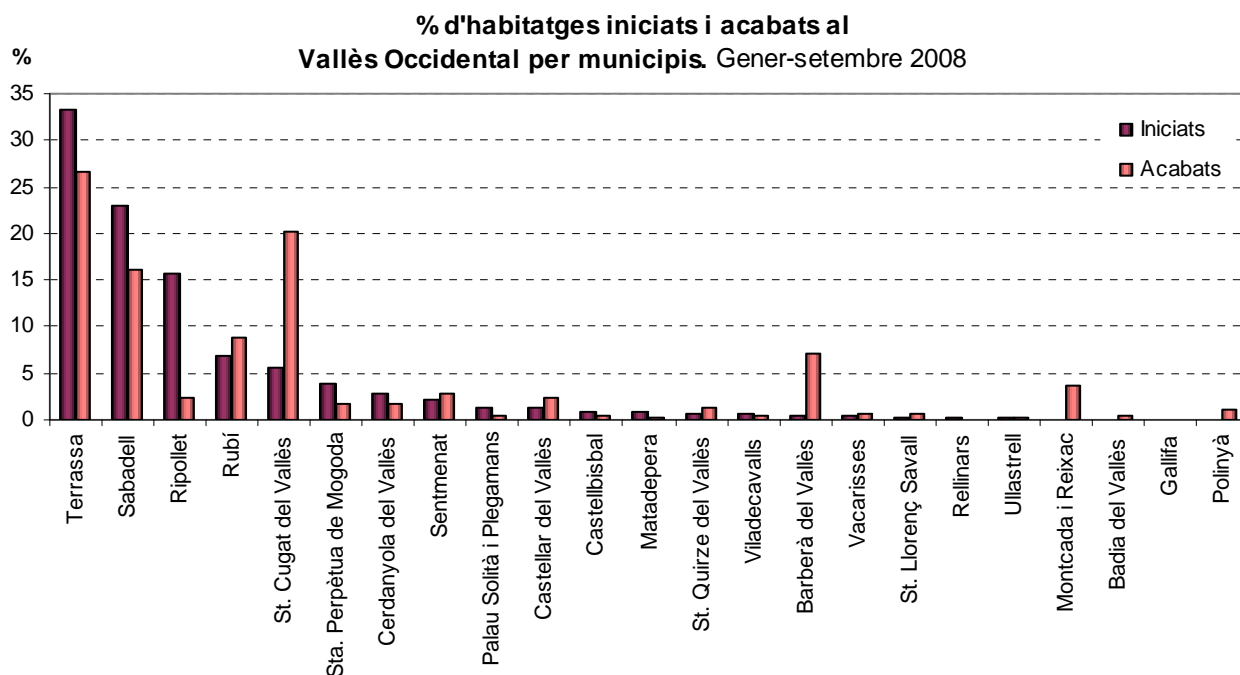

04.01.02 Evolució del lloguer

Nombre de contractes. 1r semestre 2002-2008

Municipis	1r sem. 02	1r sem. 03	1r sem. 04	1r sem. 05	1r sem. 06	1r sem. 07	1r sem. 08	Δ% 07-08
Badalona	421	523	543	677	821	767	1.083	41,20
Figueres	nd	nd	nd	347	428	524	706	34,73
Girona	468	518	488	469	559	722	760	5,26
Hospitalet de Llobregat, l'	791	912	1.108	1.437	1.362	1.291	1.508	16,81
Lleida	306	284	278	267	331	411	504	22,63
Manresa	389	391	435	442	537	706	729	3,26
Mataró	328	343	418	475	562	871	1.093	25,49
Sabadell	492	529	541	735	777	856	1.244	45,33
Santa Coloma de Gramenet	236	229	336	367	367	418	463	10,77
Tarragona	401	398	441	480	519	590	736	24,75
Terrassa	621	708	805	804	943	1.081	1.435	32,75
Total 11 ciutats	4.453	4.835	5.393	6.500	7.206	8.237	10.261	24,57
AMB	5.521	6.297	7.750	9.075	10.166	11.171	14.959	33,91
Resta Catalunya	3.551	3.792	4.080	4.803	6.069	7.418	10.898	46,91
Total Catalunya (sense BCN)	9.072	10.089	11.830	13.878	16.235	18.589	25.857	39,10

Font: Generalitat de Catalunya. Web del Departament de Medi Ambient i Habitatge. Estadístiques.

En l'acumulat del primer semestre de l'any 2008 Sabadell registra un notable increment del nombre de contractes de lloguer (45,3% interanual), per sobre del que s'observa en la resta de municipis analitzats.

Gràfic 24:

Evolució del nombre de contractes de lloguer. Sabadell. 1r sem. 2002-2008

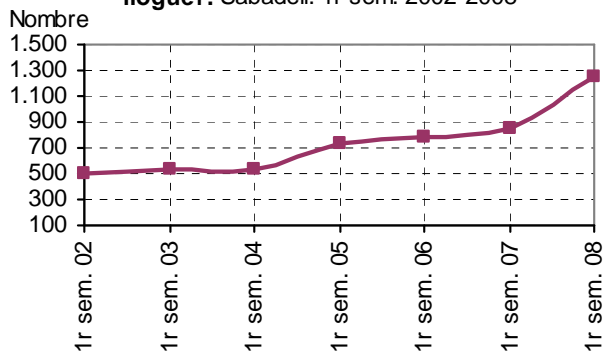

En el gràfic adjunt s'observa el canvi de tendència en el nombre de contractes de lloguer, que en els últims anys oscil·lava al voltant dels 500-700 contractes semestrals i actualment ja superen els 1.100 contractes en l'acumulat gener-juny del 2008.

04.01.03 Evolució del lloguer

Lloguer mitjà contractual en euros. 2n trimestre 2002-2008

Municipis	2n trim. 02	2n trim. 03	2n trim. 04	2n trim. 05	2n trim. 06	2n trim. 07	2n trim. 08	Δ% 07-08
Badalona	477,2	501,1	566,4	656,8	676,1	854,4	900,4	5,4
Figueres	nd	nd	nd	404,5	480,1	594,2	622,2	4,7
Girona	473,9	472,7	565,8	596,4	653,4	774,4	779,0	0,6
Hospitalet de Llobregat, l'	488,8	539,4	606,0	683,3	854,9	846,6	1.014,6	19,9
Lleida	268,8	322,6	328,6	391,9	413,5	473,0	519,9	9,9
Manresa	287,8	285,9	383,5	455,4	555,6	568,5	654,5	15,1
Mataró	469,3	550,9	527,4	644,9	809,3	923,5	870,7	-5,7
Sabadell	531,8	621,4	642,7	741,2	856,9	900,8	1.016,5	12,9
Santa Coloma de Gramenet	430,3	465,7	469,5	581,7	671,3	677,4	770,2	13,7
Tarragona	359,4	454,0	433,2	492,1	543,1	659,7	655,2	-0,7
Terrassa	471,7	562,0	572,2	729,4	796,1	895,2	924,6	3,3
Total 11 ciutats	439,9	496,9	535,1	616,1	710,1	777,7	nd	-
AMB	539,8	582,4	587,4	695,5	787,0	868,6	926,0	6,6
Resta Catalunya	317,6	346,8	392,7	445,2	532,2	600,9	637,9	6,2
Total Catalunya (sense BCN)	454,9	494,4	522,6	606,8	691,6	758,7	803,8	5,9

Font: Generalitat de Catalunya. Web del Departament de Medi Ambient i Habitatge. Estadístiques.

Gràfic 25:

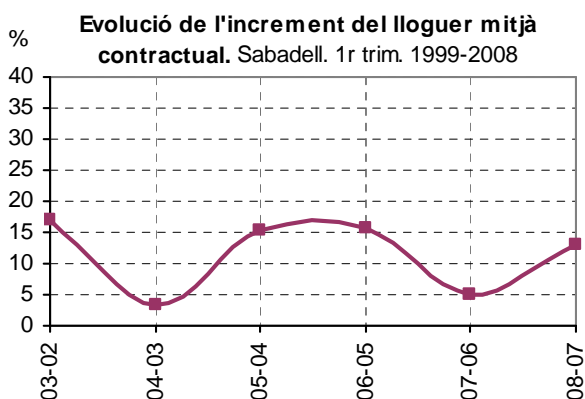

Pel que fa al preu mitjà contractual del lloguer, Sabadell se situa en els 1.016,5€ mensuals, un 12,9% més respecte del segon trimestre de 2007. Tot i que aquest increment interanual no és dels més elevats durant aquest període, el preu mitjà contractual a Sabadell es situa per sobre de la resta de municipis observats.

Fonts d'informació

- Generalitat de Catalunya. Web del Departament de Medi Ambient i Habitatge.
- Generalitat de Catalunya. Departament de Treball. Observatori del treball.
- Diputació de Barcelona. Servei de Foment de l'Ocupació. Programa Hermes.
- Web de l'Institut d'Estadística de Catalunya - IDESCAT
- The Statistical Office of the European Communities - EUROSTAT

Aquest informe també es troba disponible a l'apartat de l'Observatori de l'Economia Local del web www.vaporllonch.net

Fitxa tècnica

L'Infodades és un document trimestral en el qual es presenta informació comparada i analitzada trimestralment i anualment sobre la situació del mercat de treball (atur i contractació), de l'estructura empresarial (INSS), i de l'habitatge, així com una bateria d'indicadors comparables trimestralment.

L'Infodades és un document elaborat per l'Observatori de l'Economia Local, de Promoció Econòmica de Sabadell, SL, i és una eina més que proporciona coneixement sobre la realitat socioeconòmica de la ciutat.

Estructura:

- Definicions
- Destaquem
- Indicadors socioeconòmics
- Estructura empresarial
- Mercat de treball
- Habitatge
- Fons d'informació

L'Infodades compta amb la col·laboració de la Cambra de Comerç de Sabadell, del Consell Intersectorial d'Empresaris de Sabadell i Comarca, del sindicat de Comissions Obreres i del sindicat de la Unió General de Treballadors.

L'infodades compta també amb el suport de la Diputació de Barcelona, del Departament de Treball de la Generalitat de Catalunya i del Fons Social Europeu.

L'Infodades es pot trobar també en versió íntegra al web www.vaporllonch.net, www.sabadell.cat i www.sabadellempresa.com

Amb la col·laboració de



Cambra de Comerç
de Sabadell



Amb el suport de



Servei d'Ocupació
de Catalunya



Generalitat de Catalunya
Departament de Treball



UNIÓ EUROPEA
Fons Social Europeu



Diputació
Barcelona
xarxa de municipis