



Flaixos Infomensual

Maig 2011

Dades bàsiques d'atur registrat

Sabadell. Maig 2011

| Total | Maig 11 | Δ 10-11 | Δ % 10-11 |
|---|---------|---------|-----------|
| | 19.116 | 277 | 1,47 |
| Per sexe | | | |
| Home | 9.802 | -24 | -0,24 |
| Dona | 9.314 | 301 | 3,34 |
| Per edat | | | |
| Fins a 24 anys | 1.741 | 8 | 0,46 |
| De 25 a 44 anys | 9.594 | -244 | -2,48 |
| 45 i més | 7.781 | 513 | 7,06 |
| Per durada de la demanda | | | |
| Fins a 3 mesos | 4.628 | 248 | 5,66 |
| De 3 a 6 mesos | 3.015 | 322 | 11,96 |
| De 6 a 9 mesos | 2.077 | -278 | -11,80 |
| De 9 a 12 mesos | 1.357 | -426 | -23,89 |
| De 12 a 24 mesos | 3.784 | -1.129 | -22,98 |
| Més de 24 mesos | 4.255 | 1.540 | 56,72 |
| Per nivell d'instrucció | | | |
| Sense estudis | 102 | 16 | 18,60 |
| Primaris incomplets | 797 | -15 | -1,85 |
| Primaris complets | 2.221 | -46 | -2,03 |
| Formació professional - Estudis secundaris | 1.671 | 97 | 6,16 |
| Educació general - Estudis secundaris | 12.174 | 30 | 0,25 |
| Tèc. Profe. Superiors - Estudis post-secundaris | 1.002 | 102 | 11,33 |
| Universitaris 1r cicle | 433 | 16 | 3,84 |
| Universitaris 2n. i 3r cicle | 692 | 80 | 13,07 |
| Altres estudis post-secundaris | 24 | -3 | -11,11 |
| Per sector econòmic | | | |
| Agricultura | 142 | 45 | 46,39 |
| Indústria | 4.159 | -447 | -9,70 |
| Construcció | 3.273 | -12 | -0,37 |
| Serveis | 10.599 | 538 | 5,35 |
| Sense ocupació anterior | 943 | 153 | 19,37 |
| Per secció d'activitat econòmica (5 principals) | | | |
| Indústries manufactureres | 4.013 | -445 | -9,98 |
| Construcció | 3.273 | -12 | -0,37 |
| Activitats administratives i auxiliars | 2.888 | 79 | 2,81 |
| Comerç a l'engròs i al detall | 2.494 | 4 | 0,16 |
| Altres serveis | 1.002 | 195 | 24,16 |
| Per divisió d'activitat econòmica (5 principals) | | | |
| Activitats especialitzades construcció | 1.666 | -109 | -6,14 |
| Activitats relacionades amb l'ocupació | 1.571 | 11 | 0,71 |
| Comerç al detall, exc. vehicles motor | 1.554 | 88 | 6,00 |
| Construcció d'immobles | 1.325 | 96 | 7,81 |
| Indústries tèxtils | 1.013 | -128 | -11,22 |
| Per ocupació | | | |
| Ocupacions militars | 3 | - | - |
| Directors i gerents | 246 | - | - |
| Professionals científics i intel·lectuals | 822 | - | - |
| Tècnics i professionals de suport | 1.629 | - | - |
| Empleats oficina comptables i administratius | 2.293 | - | - |
| Treballadors restauració, personals i venedors | 2.962 | - | - |
| Treballadors act. agrícoles, ramaderes i pesqueres | 96 | - | - |
| Artesans, treballadors indústries i construcció | 3.553 | - | - |
| Operadors instal·lacions i màquines, i muntadors | 2.041 | - | - |
| Ocupacions elementals | 5.471 | - | - |

Font: Generalitat de Catalunya. Departament d'Empresa i Ocupació. Observatori del Treball.

Nota: A partir de gener de 2011 la classificació d'ocupacions que s'utilitza és la nova Classificació Nacional d'Ocupacions (CNO-2011), que substitueix la CCO-94. Per tant no es poden comparar aquestes dades amb les d'anys anteriors.

El nombre de persones en situació d'atur decreix a la ciutat per primer cop aquest any, després de 4 mesos consecutius d'augment. **En concret, a Sabadell hi ha 19.116 persones desocupades, un 1,6% menys respecte del mes anterior (307 persones menys).** Aquest descens és més intens que el que s'observa per al conjunt de la comarca (-1,2%) i la resta de Catalunya (-1%). En termes d'evolució interanual, l'augment del nombre d'aturats a Sabadell és de l'1,5% (277 persones més).

La taxa d'atur registrat a la ciutat és del 17,7%, lleugerament per sobre de la registrada un any abans, que fou del 17,4%.

Quant a **l'atur per sexe**, decreix el pes dels homes aturats respecte del total i se situa en el 51,3% del total. Pel que fa a l'evolució interanual, l'atur masculí registra una lleugera davallada (-0,2%; 24 aturats menys) mentre que el femení augmenta un (3,3%; 301 aturats més).

Per **grans grups d'edat**, decreix el nombre d'aturats en el grup d'edat comprès entre els 25 i els 44 anys (-2,5%; 244 aturats menys), però augmenta en els aturats de 45 anys i més (7,1%; 513 aturats més). En canvi, el nombre d'aturats de menys de 25 anys es manté estable respecte del mes de maig de l'any 2010.

Per últim, per **grans sectors d'activitat** destaca el descens interanual del nombre d'aturats a la indústria (-9,7%; 447 persones menys) i l'augment en el sector serveis (5,3%; 538 aturats més). El nombre d'aturats sense ocupació anterior creix un 19,4% (153 persones més).

Variació intermensual de l'atur registrat. Diversos àmbits territorials. Abril 2011 - Maig 2011

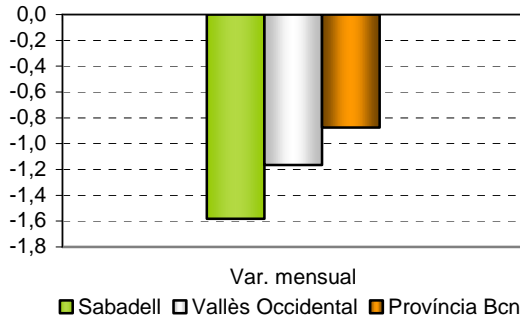

Variació interanual de l'atur registrat. Diversos àmbits territorials. Maig 2010 - 2011

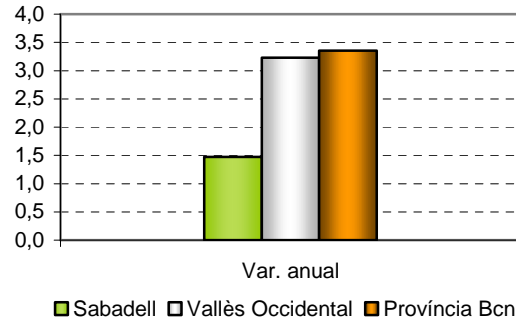

Evolució de la taxa d'atur Sabadell. Maig 2009 - 2011

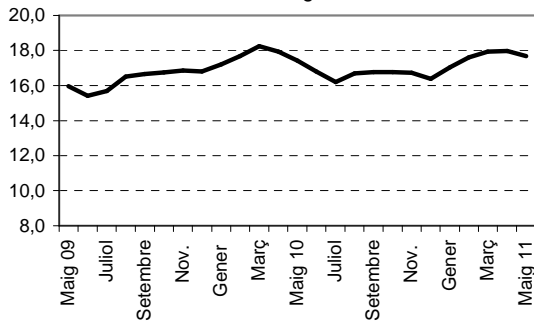

Evolució de l'atur registrat per sexe Sabadell. Maig 2009 - 2011



Diagrama d'Informació Provincial Atur maig 2010



Tal com queda representat en el diagrama, **la taxa d'atur a Sabadell es manté per sobre la mitjana provincial** (2,4 punts percentuals) i la seva **evolució interanual ha estat inferior a la de la província.**

El nivell indica si el municipi es situa per sobre o per sota de la mitjana de la província de Barcelona (amb el límit situat en el 100), mentre que l'evolució indica si l'indicador ha crescut més o menys respecte a la província de Barcelona (si creix més es situarà a la dreta del gràfic i si creix menys, a l'esquerra).

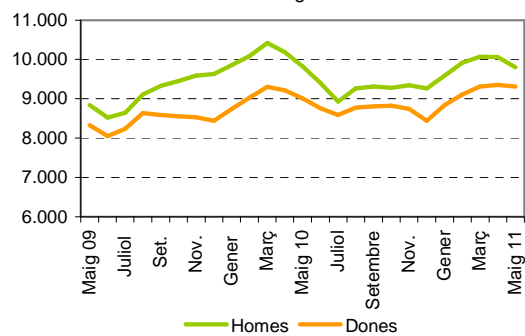
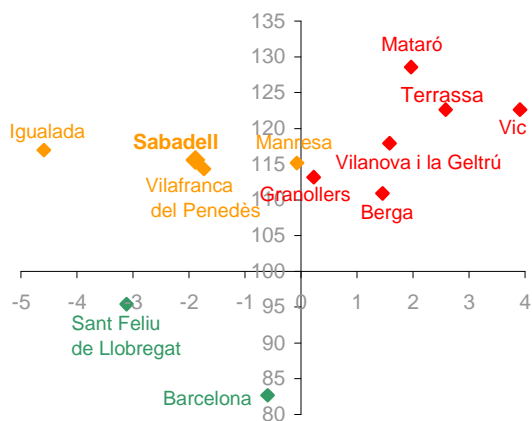
Els colors, de més favorable a menys favorable, són:
 Verd - Evolució i Nivell favorables
 Blau - Evolució desfavorable / Nivell favorable
 Taronja - Evolució favorable / Nivell desfavorable
 Vermell - Evolució i Nivell desfavorables

**Dades bàsiques de contractació**

Sabadell, Maig 2011

| Total | Maig 11 | Δ 10-11 | Δ % 10-11 |
|--|--------------|-------------|---------------|
| Total | 2.963 | -493 | -14,27 |
| Per sexe | | | |
| Home | 1.497 | -119 | -7,36 |
| Dona | 1.466 | -374 | -20,33 |
| Per edat | | | |
| Fins a 24 anys | 606 | -380 | -38,54 |
| De 25 a 44 anys | 1.868 | -152 | -7,52 |
| 45 i més | 489 | 39 | 8,67 |
| Per sector econòmic | | | |
| Agricultura | 1 | -1 | -50,00 |
| Indústria | 222 | 25 | 12,69 |
| Construcció | 299 | 11 | 3,82 |
| Serveis | 2.441 | -528 | -17,78 |
| Per durada del contracte | | | |
| Fins a 1 mes | 897 | -291 | -24,49 |
| D'1 a 3 mesos | 385 | 34 | 9,69 |
| De 3 a 6 mesos | 387 | 31 | 8,71 |
| De 6 a 12 mesos | 125 | -1 | -0,79 |
| De 12 a 18 mesos | 3 | 1 | 50,00 |
| De 18 a 24 mesos | 4 | 2 | 100,00 |
| Més de 24 mesos | 14 | -13 | -48,15 |
| Indeterminada | 805 | -184 | -18,60 |
| Indefinitos | 343 | -72 | -17,35 |
| Per nivell d'instrucció | | | |
| Sense estudis | 153 | 33 | 27,50 |
| Primaris incomplets | 122 | -16 | -11,59 |
| Primaris complets | 0 | 0 | 0,00 |
| Formació professional - Estudis secundaris | 225 | -153 | -40,48 |
| Educació general - Estudis secundaris | 1.833 | -326 | -15,10 |
| Tèc. Profe. Superiors - Estudis post-secundaris | 119 | -14 | -10,53 |
| Universitaris 1r cicle | 260 | -37 | -12,46 |
| Universitaris 2n. i 3r cicle | 251 | 20 | 8,66 |
| Altres estudis post-secundaris | 0 | 0 | 0,00 |
| Per ocupació | | | |
| Ocupacions militars | 0 | - | - |
| Directors i gerents | 7 | - | - |
| Professionals científics i intel·lectuals | 336 | - | - |
| Tècnics i professionals de suport | 277 | - | - |
| Empleats oficina comptables i administratius | 410 | - | - |
| Treballadors restauració, personals i venedors | 796 | - | - |
| Treballadors act. agrícoles, ramaderes i pesqueres | 8 | - | - |
| Artesans, treballadors indústries i construcció | 257 | - | - |
| Operadors instal·lacions i màquines, i muntadors | 127 | - | - |
| Ocupacions elementals | 745 | - | - |
| Per grandària de l'empresa | | | |
| D'1 a 5 | 593 | -182 | -23,48 |
| De 6 a 10 | 264 | 5 | 1,93 |
| De 11 a 25 | 347 | 85 | 32,44 |
| De 26 a 50 | 210 | -28 | -11,76 |
| De 51 a 100 | 195 | -14 | -6,70 |
| De 101 a 500 | 466 | -256 | -35,46 |
| De 501 a 1000 | 243 | 182 | 298,36 |
| Més de 1000 | 607 | -270 | -30,79 |
| Sense especificar | 38 | -15 | -28,30 |
| Per tipus de contracte | | | |
| Ordinari temps indefinit | 153 | -29 | -15,93 |
| Foment de la contractació indefinida | 29 | -71 | -71,00 |
| Indefinit minusvàlids | 0 | -3 | -100,00 |
| Convertits en indefinits | 161 | 31 | 23,85 |
| Obra o servei | 752 | -229 | -23,34 |
| Eventuals circumstàncies producció | 1.249 | 81 | 6,93 |
| Interinitat | 511 | -286 | -35,88 |
| Temporals bonificats minusvàlids | 5 | -1 | -16,67 |
| Inserció | 0 | 0 | 0,00 |
| Relleu | 8 | -4 | -33,33 |
| Jubilació parcial | 5 | -10 | -66,67 |
| Substitució jubilació 64 anys | 0 | -1 | -100,00 |
| Pràctiques | 14 | 7 | 100,00 |
| Formació | 13 | 11 | 550,00 |
| Altres | 63 | 11 | 21,15 |

Font: Generalitat de Catalunya. Departament d'Empresa i Ocupació. Observatori del Treball.

Nota: A partir de gener de 2011 la classificació d'ocupacions que s'utilitza és la nova Classificació Nacional d'Ocupacions (CNO-2011), que substitueix la CCO-94. Per tant no es poden comparar aquestes dades amb les d'anys anteriors.

Durant el mes de maig es van formalitzar un total de 2.963 contractes nous a la ciutat, un 15,9% més respecte del mes anterior (407 contractes més). En canvi, en termes d'evolució interanual es registra un descens del 14,3% (493 contractes menys).

Pel que fa a la **contractació per sexe**, el pes de la contractació masculina (50,5% del total) és lleugerament superior al pes de la contractació femenina. En un any, la davallada del nombre de contractes laborals signats per dones (-20,3%; 374 contractes menys) ha estat superior als signats per homes (-7,4%; 119 contractes menys).

Quant a l'anàlisi de la contractació per **grups d'edat**, cau el nombre de contractes laborals signats per joves d'entre 16 i 24 anys (-38,5%; 380 contractes menys) i el nombre de contractes de les persones d'entre 25 i 44 anys (-7,5%; 152 contractes menys), mentre que creix el nombre de contractes signats per persones de 45 anys i més (8,7%; 39 contractes més)

El **pes del nombre de contractes indefinits** respecte del total és de l'11,6%, mig punt per sota del registrat en el mes de maig de 2010. Per tipus de contracte, creix el nombre de contractes d'eventuals per circumstàncies de la producció (6,9%; 81 contractes més), mentre que la resta de tipologies decreix, en especial els contractes d'interinitat (-35,9%; 286 contractes menys) i els d'obra o servei (-23,3%; 229 contractes menys).

Finalment, pel que fa a la **contractació per grans sectors d'activitat**, augmenta tímidament el nombre de contractes del sector de la indústria (12,7%; 25 contractes més) i la construcció (3,8%; 11 contractes més), mentre que el nombre de contractes laborals en el sector serveis decreix clarament (-17,8%; 528 contractes menys).

Variació intermensual de la contractació Diversos àmbits territorials. Abril 2011 - Maig 2011

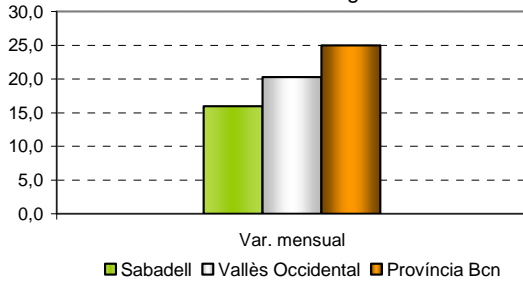

Variació interanual de la contractació Diversos àmbits territorials. Maig 2010 - 2011

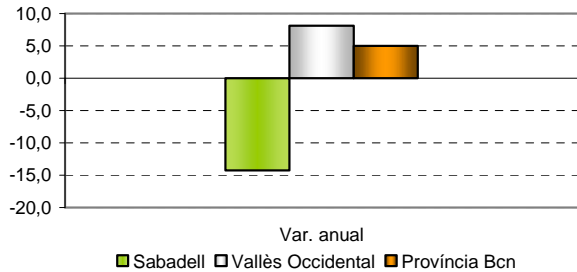

Evolució contractació a Sabadell. Mitjanes mòbils d'amplada 12 Maig 2000 - Maig 2011

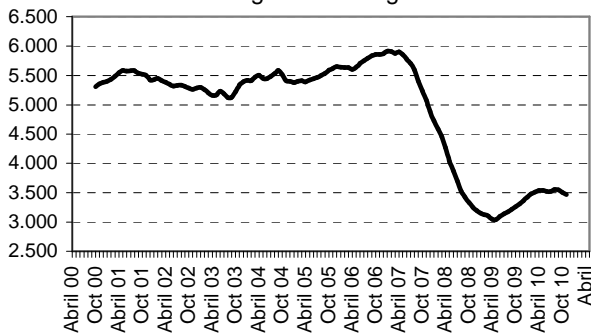

Evolució dels contractes temporals i indefinits a Sabadell. Maig 2010-2011



Diagrama d'Informació Provincial Contractació temporal maig 2010



El pes de la contractació temporal registrada a Sabadell se situa per sota de la mitjana provincial, i la seva evolució anual ha estat favorable respecte el conjunt de la província.

El nivell indica si el municipi es situa per sobre o per sota de la mitjana de la província de Barcelona (amb el límit situat en el 100), mentre que l'evolució indica si l'indicador ha crescut més o menys respecte a la província de Barcelona (si creix més es situarà a la dreta del gràfic i si creix menys, a l'esquerra).

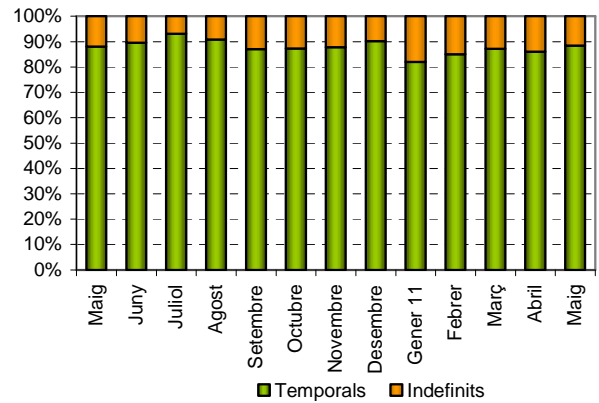
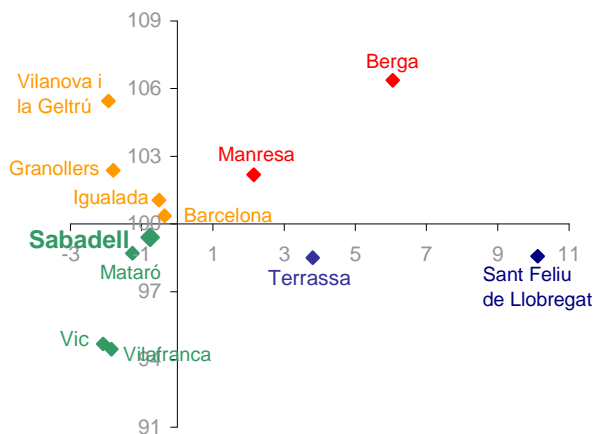
Els colors, de més favorable a menys favorable, són:
 Verd - Evolució i Nivell favorables
 Blau - Evolució desfavorable / Nivell favorable
 Taronja - Evolució favorable / Nivell desfavorable
 Vermell - Evolució i Nivell desfavorables