

Flaixos Infomensual

Gener 2011

Dades bàsiques d'atur registrat

Sabadell. Gener 2011

| Total | Gen. 11 | Δ 10-11 | Δ % 10-11 |
|---|---------|---------|-----------|
| Total | 18.434 | -163 | -0,88 |
| Per sexe | | | |
| Home | 9.594 | -265 | -2,69 |
| Dona | 8.840 | 102 | 1,17 |
| Per edat | | | |
| Fins a 24 anys | 1.517 | -317 | -17,28 |
| De 25 a 44 anys | 9.400 | -259 | -2,68 |
| 45 i més | 7.517 | 413 | 5,81 |
| Per durada de la demanda | | | |
| Fins a 3 mesos | 4.898 | 175 | 3,71 |
| De 3 a 6 mesos | 2.724 | -455 | -14,31 |
| De 6 a 9 mesos | 1.649 | -634 | -27,77 |
| De 9 a 12 mesos | 1.394 | -551 | -28,33 |
| De 12 a 24 mesos | 3.182 | -331 | -9,42 |
| Més de 24 mesos | 4.587 | 1.633 | 55,28 |
| Per nivell d'instrucció | | | |
| Sense estudis | 90 | 11 | 13,92 |
| Primaris incomplets | 807 | 44 | 5,77 |
| Primaris complets | 2.215 | -40 | -1,77 |
| Formació professional - Estudis secundaris | 1.513 | -48 | -3,07 |
| Educació general - Estudis secundaris | 11.806 | -148 | -1,24 |
| Tèc. Profe. Superiors - Estudis post-secundaris | 888 | 23 | 2,66 |
| Universitaris 1r cicle | 434 | 2 | 0,46 |
| Universitaris 2n. i 3r cicle | 655 | -11 | -1,65 |
| Altres estudis post-secundaris | 26 | 4 | 18,18 |
| Per sector econòmic | | | |
| Agricultura | 123 | 38 | 44,71 |
| Indústria | 4.238 | -540 | -11,30 |
| Construcció | 3.288 | -15 | -0,45 |
| Serveis | 9.970 | 188 | 1,92 |
| Sense ocupació anterior | 815 | 166 | 25,58 |
| Per secció d'activitat econòmica (5 principals) | | | |
| Indústries manufactureres | 4.091 | -540 | -11,66 |
| Construcció | 3.288 | -15 | -0,45 |
| Activitats administratives i auxiliars | 2.695 | -27 | -0,99 |
| Comerç a l'engròs i al detall | 2.391 | -68 | -2,77 |
| Altres serveis | 919 | 193 | 26,58 |
| Per divisió d'activitat econòmica (5 principals) | | | |
| Activitats especialitzades construcció | 1.678 | -127 | -7,04 |
| Activitats relacionades amb l'ocupació | 1.465 | -81 | -5,24 |
| Comerç al detall, exc. vehicles motor | 1.461 | 34 | 2,38 |
| Construcció d'immobles | 1.319 | 124 | 10,38 |
| Indústries tèxtils | 1.039 | -111 | -9,65 |
| Per ocupació | | | |
| Forces armades | 3 | 1 | 50,00 |
| Directius administració i empresa | 256 | -18 | -6,57 |
| Tècnics i prof. científics, intel·lectuals | 589 | -8 | -1,34 |
| Tècnics i prof. de suport | 1.498 | -125 | -7,70 |
| Empleats administratius | 2.295 | -38 | -1,63 |
| Treb. serveis de restauració, personals, comerç | 2.475 | 123 | 5,23 |
| Treb. qualificats agraris i pesquers | 97 | -1 | -1,02 |
| Treb. manufactures, construcció i mineria | 3.427 | -51 | -1,47 |
| Operadors instal·lacions i maquinària, i muntadors | 2.399 | -148 | -5,81 |
| Treb. no qualificats | 5.395 | 102 | 1,93 |

Font: Generalitat de Catalunya. Departament d'Empresa i Ocupació. Observatori del Treball.

En aquest primer mes de l'any el nombre de persones aturades registrades ha estat de **18.434**, un 0,9% menys que al mes de gener de 2010 (163 persones menys). Respecte del passat mes de desembre, l'atur s'ha incrementat en 735 persones, després de tres mesos seguits de descens de l'atur.

La **taxa d'atur registrat** a la ciutat és del 17,1%, és a dir, 0,1 punts percentuals superior a la de fa un any.

Pel que fa a l'atur per sexe, les tendències han estat força diferents. Així doncs, entre els homes s'ha registrat un descens de l'atur del 2,7% respecte de gener de 2010, mentre que en el cas de les dones s'ha incrementat en un 1,2%. No obstant això, del conjunt de persones aturades, el 52% són homes i el 48% dones.

Per sexe i grups d'edat, l'augment de l'atur ha afectat les persones de 45 anys i més, amb un increment del 5,8% respecte d'ara fa un any. Contràriament, s'han registrat descensos entre les persones de fins a 24 anys (-17,3%) i d'entre 25 i 44 anys (-2,7%).

Per sectors d'activitat, respecte de gener de 2010 s'ha registrat un descens de l'atur a la indústria (-11,3%) i a la construcció (-0,5%), mentre que s'ha incrementat en el sector serveis (1,9%). Cal destacar també l'increment registrat entre les persones sense ocupació anterior (25,6%).

Variació intermensual de l'atur registrat. Diversos àmbits territorials. Desembre 2010 - Gener 2011

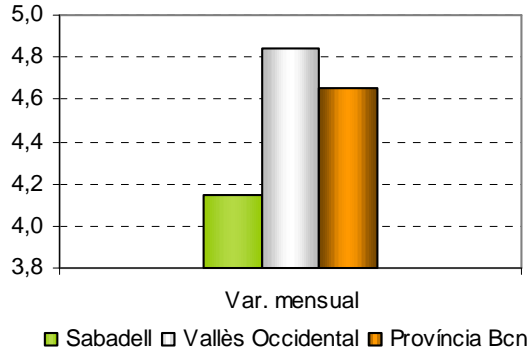

Variació interanual de l'atur registrat. Diversos àmbits territorials. Gener 2010 - 2011

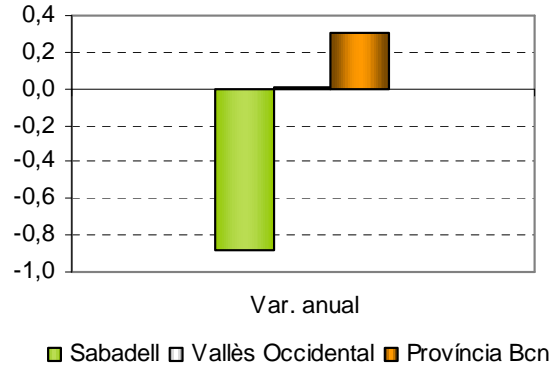

Evolució de la taxa d'atur Sabadell. Gener 2009 - 2011

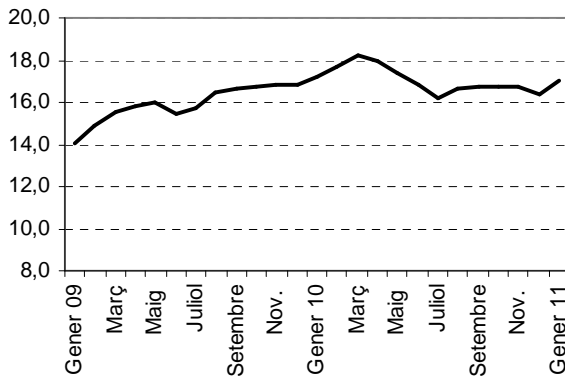

Evolució de l'atur registrat per sexe Sabadell. Gener 2009 - 2011



Diagrama d'Informació Provincial Atur Gener 2011



Tal com queda representat en el diagrama, **la taxa d'atur a Sabadell es manté per sobre la mitjana provincial** (2,1 punts percentuals) i la seva **evolució interanual ha estat inferior a la de la província**.

El nivell indica si el municipi es situa per sobre o per sota de la mitjana de la província de Barcelona (amb el límit situat en el 100), mentre que l'evolució indica si l'indicador ha crescut més o menys respecte a la província de Barcelona (si creix més es situarà a la dreta del gràfic i si creix menys, a l'esquerra).

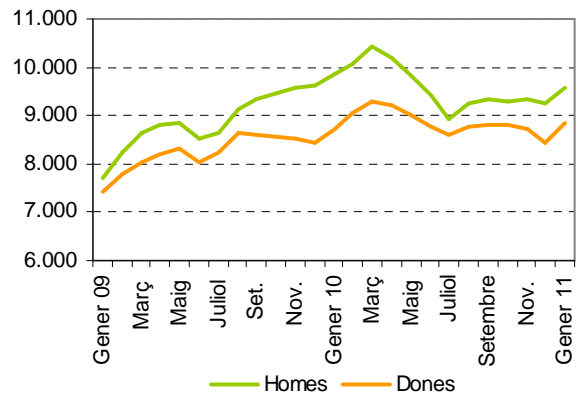
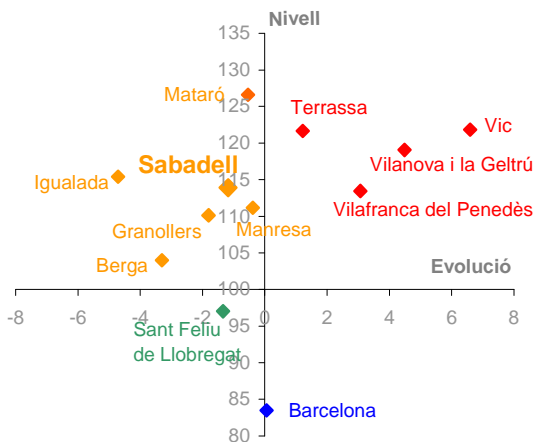
Els colors, de més favorable a menys favorable, són:
 Verd - Evolució i Nivell favorables
 Blau - Evolució desfavorable / Nivell favorable
 Taronja - Evolució favorable / Nivell desfavorable
 Vermell - Evolució i Nivell desfavorables

Dades bàsiques de contractació

Sabadell. Gener 2011

| Total | Gen. 11 | Δ 10-11 | Δ % 10-11 |
|--|--------------|------------|-------------|
| Total | 3.434 | 266 | 8,40 |
| Per sexe | | | |
| Home | 1.660 | 229 | 16,00 |
| Dona | 1.774 | 37 | 2,13 |
| Per edat | | | |
| Fins a 24 anys | 804 | -19 | -2,31 |
| De 25 a 44 anys | 1.991 | 97 | 5,12 |
| 45 i més | 639 | 188 | 41,69 |
| Per sector econòmic | | | |
| Agricultura | 12 | 12 | - |
| Indústria | 369 | 206 | 126,38 |
| Construcció | 216 | -22 | -9,24 |
| Serveis | 2.837 | 70 | 2,53 |
| Per durada del contracte | | | |
| Fins a 1 mes | 1.018 | 148 | 17,01 |
| D'1 a 3 mesos | 316 | -52 | -14,13 |
| De 3 a 6 mesos | 292 | 10 | 3,55 |
| De 6 a 12 mesos | 109 | -1 | -0,91 |
| De 12 a 18 mesos | 2 | 0 | 0,00 |
| De 18 a 24 mesos | 4 | 2 | 100,00 |
| Més de 24 mesos | 26 | 9 | 52,94 |
| Indeterminada | 1.049 | -80 | -7,09 |
| Indefinitos | 618 | 230 | 59,28 |
| Per nivell d'instrucció | | | |
| Sense estudis | 99 | 15 | 17,86 |
| Primaris incomplets | 142 | 0 | 0,00 |
| Primaris complets | 0 | 0 | 0,00 |
| Formació professional - Estudis secundaris | 494 | 17 | 3,56 |
| Educació general - Estudis secundaris | 1.784 | 160 | 9,85 |
| Tèc. Profe. Superiors - Estudis post-secundaris | 191 | 33 | 20,89 |
| Universitaris 1r cicle | 406 | -24 | -5,58 |
| Universitaris 2n. i 3r cicle | 318 | 65 | 25,69 |
| Altres estudis post-secundaris | 0 | 0 | 0,00 |
| Per ocupació | | | |
| Forces armades | 1 | -2 | -66,67 |
| Directius administració i empresa | 15 | 3 | 25,00 |
| Tècnics i prof. científics, intel·lectuals | 432 | 33 | 8,27 |
| Tècnics i prof. de suport | 377 | 19 | 5,31 |
| Empleats administratius | 532 | -43 | -7,48 |
| Treb. serveis de restauració, personals, comerç | 804 | 78 | 10,74 |
| Treb. qualificats agraris i pesquers | 18 | 9 | 100,00 |
| Treb. manufactures, construcció i mineria | 181 | -64 | -26,12 |
| Operadors instal·lacions i maquinària, i muntadors | 159 | 64 | 67,37 |
| Treb. no qualificats | 915 | 169 | 22,65 |
| Per grandària de l'empresa | | | |
| D'1 a 5 | 410 | 26 | 6,77 |
| De 6 a 10 | 187 | 16 | 9,36 |
| De 11 a 25 | 264 | -23 | -8,01 |
| De 26 a 50 | 226 | 9 | 4,15 |
| De 51 a 100 | 253 | 96 | 61,15 |
| De 101 a 500 | 888 | 115 | 14,88 |
| De 501 a 1000 | 84 | 8 | 10,53 |
| Més de 1000 | 1.096 | 29 | 2,72 |
| Sense especificar | 26 | -10 | -27,78 |
| Per tipus de contracte | | | |
| Ordinari temps indefinit | 228 | 52 | 29,55 |
| Foment de la contractació indefinida | 35 | -42 | -54,55 |
| Indefinit minusvàlids | 0 | -3 | -100,00 |
| Convertits en indefinits | 355 | 223 | 168,94 |
| Obra o servei | 729 | -37 | -4,83 |
| Eventuals circumstàncies producció | 1.060 | 166 | 18,57 |
| Interinitat | 972 | -100 | -9,33 |
| Temporals bonificats minusvàlids | 7 | 5 | 250,00 |
| Inserció | 0 | 0 | 0,00 |
| Relleu | 14 | 5 | 55,56 |
| Jubilació parcial | 19 | 12 | 171,43 |
| Substitució jubilació 64 anys | 1 | -1 | -50,00 |
| Pràctiques | 3 | -4 | -57,14 |
| Formació | 3 | -16 | -84,21 |
| Altres | 8 | 6 | 300,00 |

Font: Generalitat de Catalunya. Departament d'Empresa i Ocupació. Observatori del Treball.

Al mes de gener de 2011 s'han formalitzat un total de 3.434 contractes nous, un 8,4% més que els registrats en el mes de gener de 2010. Respecte el passat mes de desembre s'han registrat 175 contractes més, fet que representa un increment del 5,4%.

Quant a la distribució de la contractació per sexes, les dones concentren el 51,7% de les noves contractacions, xifra 3,2 punts percentuals més baixa que la registrada a gener de 2010. En relació a l'evolució de la contractació, ha augmentat tant entre els homes com entre les dones, tot i que amb intensitats diferents. Així doncs, entre els homes s'ha incrementat en un 16%, mentre que entre les dones ho ha fet en un 2,1%.

Pel que fa a l'anàlisi de la contractació per grups d'edat, cal dir que l'increment més destacat s'ha produït entre les persones de més de 44 anys (188 contractes més, 41,7%), seguides pel grup de persones d'entre 25 i 44 anys (97 contractes més, 5,1%). D'altra banda, s'ha registrat un descens de la contractació entre el grup més jove, que ha estat del 2,3% (19 contractes menys).

El pes de la contractació indefinida respecte al total de contractes formalitzats és del 18%, és a dir, 5,7 punts percentuals més alt que el registrat en el mes de gener de 2010.

Finalment, pel que fa a la contractació per grans sectors d'activitat, s'observa un increment força destacat en el sector de la indústria, que ha estat del 126,4% (206 contractes més). Els serveis també han registrat un augment, que ha estat del 2,5% (70 contractes més). Quant a la construcció, aquest sector ha registrat un descens del 9,2% (22 contractes menys).

Variació intermensual de la contractació Diversos àmbits territorials.
Desembre 2010 - Gener 2011

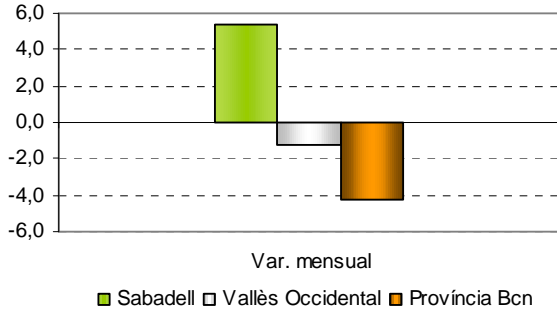

Variació interanual de la contractació Diversos àmbits territorials.
Gener 2010 - 2011

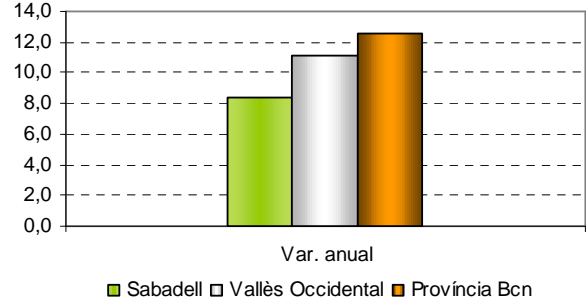

Evolució contractació a Sabadell.
Mitjanes mòbils. Febrer 2002-
Gener 2011

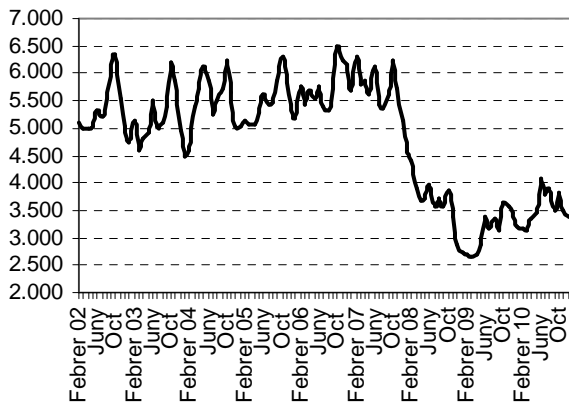

Evolució dels contractes temporals i indefinits a Sabadell. Gener 2010-
Gener 2011



Diagrama d'Informació Provincial
Contractació temporal Gener 2011



El pes de la contractació temporal registrada a Sabadell se situa per sota de la mitjana provincial, i la seva evolució anual ha estat millor que l'evolució del conjunt de la província.

El nivell indica si el municipi es situa per sobre o per sota de la mitjana de la província de Barcelona (amb el límit situat en el 100), mentre que l'evolució indica si l'indicador ha crescut més o menys respecte a la província de Barcelona (si creix més es situarà a la dreta del gràfic i si creix menys, a l'esquerra).

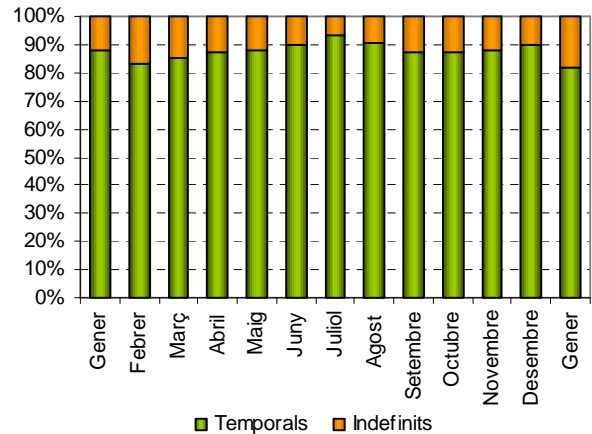
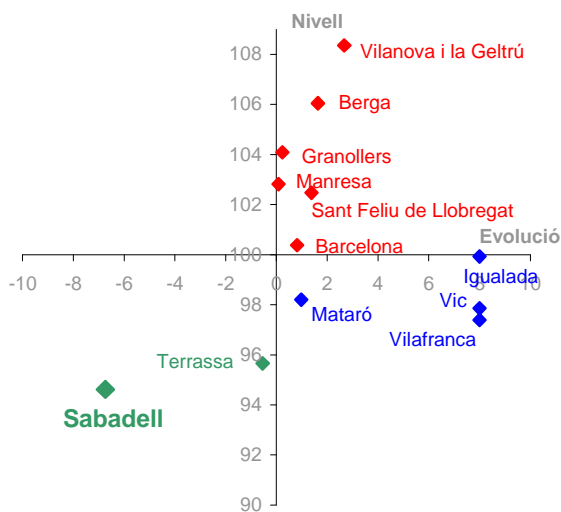
Els colors, de més favorable a menys favorable, són:
Verd - Evolució i Nivell favorables
Blau - Evolució desfavorable / Nivell favorable
Taronja - Evolució favorable / Nivell desfavorable
Vermell - Evolució i Nivell desfavorables