



1

Indicadors socioeconòmics

Indicadors socioeconòmics de Sabadell
Indicadors socioeconòmics de Sabadell comparats
Diagrama d'Informació Local de Sabadell

Ajuntament de Sabadell. Observatori de l'Economia Local

1. Indicadors socioeconòmics de Sabadell

Indicadors socioeconòmics

Segon semestre 2010

| Indicador | Des. 09 | Juny 10 | Des 10 | Δ % Sem. | | Δ % Anual | | Altres períodes |
|---|-----------|-----------|-----------|----------|-------|-----------|-------|---|
| | | | | Valor | Signe | Valor | Signe | |
| Població | 207.906 | 208.386 | 208.328 | -0,03 | ↓ | 0,20 | ↑ | Gen10-Julio10-Gen11 |
| Taxa d'atur¹ registrat | | | | | | | | |
| Sabadell | 16,80 | 16,80 | 16,37 | -0,43 | ↑ | -0,43 | ↑ | |
| Vallès Occidental | 15,76 | 15,49 | 15,33 | -0,16 | ↑ | -0,43 | ↑ | |
| Barcelona | 14,49 | 14,35 | 14,30 | -0,05 | ↑ | -0,19 | ↑ | |
| Catalunya | 14,24 | 14,05 | 14,26 | 0,21 | ↓ | 0,02 | ↓ | |
| Espanya | 16,72 | 16,87 | 17,37 | 0,50 | ↓ | 0,65 | ↓ | |
| EU 27 | 9,5 | 9,6 | 9,6 | 0,00 | = | 0,10 | ↓ | |
| Atur registrat per sexe i edat | | | | | | | | |
| Taxa d'atur homes | 16,32 | 15,95 | 15,72 | -0,23 | ↑ | -0,60 | ↑ | |
| Taxa d'atur dones | 17,39 | 17,80 | 17,16 | -0,64 | ↑ | -0,23 | ↑ | |
| Taxa d'atur joves | 16,40 | 15,17 | 13,45 | -1,73 | ↑ | -2,95 | ↑ | |
| Atur femení registrat sobre el total % | 46,71 | 48,24 | 47,69 | -0,55 | ↑ | 0,98 | ↓ | |
| Atur juvenil registrat sobre el total % | 9,92 | 8,70 | 7,91 | -0,79 | ↑ | -2,01 | ↑ | |
| Atur majors +45 anys registrats/total % | 38,61 | 39,61 | 41,2 | 1,59 | ↓ | 2,59 | ↓ | |
| Contractació | | | | | | | | |
| Contractació registrada | 20.763 | 19.918 | 22.186 | 11,39 | ↑ | 6,85 | ↑ | 2n sem. 2009 1r sem. 2010-2n sem. 2010 |
| Taxa de temporalitat contractual % ² | 86,74 | 87,03 | 89,43 | 2,40 | ↓ | 2,69 | ↓ | |
| Contractació femenina sobre el total % | 54,51 | 53,91 | 54,71 | 0,80 | ↑ | 0,20 | ↑ | |
| Contractació juvenil sobre el total % | 29,29 | 27,17 | 29,52 | 2,35 | ↑ | 0,23 | ↑ | |
| Contractació majors 45 anys s/total % | 14,71 | 14,16 | 15,61 | 1,45 | ↑ | 0,90 | ↑ | |
| Contractació ETT s/total % | 17,58 | 22,71 | 22,60 | -0,11 | | 5,02 | | |
| Contractació estrangers s/total % | 17,74 | 17,16 | 15,00 | -2,16 | | -2,74 | | |
| Estructura empresarial | | | | | | | | |
| Taxa d'activitat | 66,47 | 66,64 | 73,04 | 6,40 | ↑ | 6,57 | ↑ | 1991-1996-2001 |
| Taxa d'ocupació | 54,03 | 51,85 | 65,37 | 13,52 | ↑ | 11,34 | ↑ | 1991-1996-2001 |
| Taxa d'autocontenció | 74,06 | 67,05 | 66,19 | -0,86 | | -7,87 | | 1991-1996-2001 |
| Taxa d'autosuficiència | 67,47 | 61,47 | 56,46 | -5,01 | | -11,01 | | 1991-1996-2001 |
| Centres de col·litjació (INSS) | 5.788 | 5.687 | 5.566 | -2,13 | ↓ | -3,84 | ↓ | |
| Agricultura | 4 | 4 | 5 | 25,00 | ↑ | 25,00 | ↑ | |
| Indústria | 767 | 745 | 707 | -5,10 | ↓ | -7,82 | ↓ | |
| Construcció | 773 | 733 | 669 | -8,73 | ↓ | -13,45 | ↓ | |
| Serveis | 4.244 | 4.205 | 4.185 | -0,48 | ↓ | -1,39 | ↓ | |
| Treballadors assalariats (INSS) | 52.500 | 51.965 | 52.260 | 0,57 | ↑ | -0,46 | ↓ | |
| Agricultura | 11 | 15 | 15 | 0,00 | = | 36,36 | ↑ | |
| Indústria | 6.655 | 6.526 | 6.339 | -2,87 | ↓ | -4,75 | ↓ | |
| Construcció | 3.612 | 3.663 | 3.168 | -13,51 | ↓ | -12,29 | ↓ | |
| Serveis | 42.222 | 41.761 | 42.738 | 2,34 | ↑ | 1,22 | ↑ | |
| Dimensió empresarial (assal./empresa) | 9,07 | 9,14 | 9,39 | 0,25 | ↑ | 0,32 | ↑ | |
| Treballadors autònoms | 13.101 | 13.066 | 12.921 | -1,11 | ↓ | -1,37 | ↓ | |
| Consums | | | | | | | | |
| Electricitat (Mwh) | 767.114 | n.d. | 835.683 | n.d. | | 8,94 | | Acumulat anual |
| Gas (Milions de Tèrmies) | 187,8 | 506,62 | 253,84 | -49,90 | | 35,17 | | Acumulat semestral |
| Aigua (m ³) | 6.740.032 | 6.519.745 | 6.482.043 | -0,58 | | -3,83 | | Acumulat semestral |
| Residus sòlids urbans (tones) | 34.268 | 33.588 | 33.124 | -1,38 | ↑ | -3,34 | ↑ | Acumulat semestral |
| Kg RSU/habitant/dia | 1,38 | 1,36 | 1,35 | -0,01 | ↑ | -0,03 | ↑ | |
| Habitatge | | | | | | | | |
| Habitatges iniciats ³ | 641 | 286 | 657 | 129,72 | | 2,50 | | Acumulat gener-desembre |
| Habitatges acabats ³ | 1.512 | 965 | 922 | -4,46 | | -39,02 | | Acumulat gener-desembre |
| Nombre de contractes de lloguer ⁴ | 2.378 | 2.764 | 3.052 | 10,42 | ↑ | 28,34 | ↑ | Acumulat gener-desembre |
| Lloguer mitjà contractual (en €) ⁵ | 631,8 | 612,9 | 616,6 | 0,60 | ↑ | -2,40 | ↓ | 4t trim. 2009, 2n i 4t trim. 2010 |

Font: Diputació de Barcelona. Xarxa d'Observatoris del Mercat de Treball de la Província de Barcelona. Elaboració pròpia.

El signe ↑ indica una variació favorable i el ↓ desfavorable. Els indicadors que no tenen signe són de difícil valoració.

1. Taxes d'atur de calculades amb l'estimació anual de població activa elaborada per la Xarxa d'Observatoris de Desenvolupament Econòmic Local impulsada per la Diputació de Barcelona. Amb excepció de la taxa d'atur europea.

2. Percentatge de contractes temporals sobre el total.

3. Habitatges iniciats i acabats durant els anys 2008, 2009 i 2010.

4. Nombre de contractes de lloguer pels anys 2008, 2009 i 2010.

5. Lloguer mitjà contractual del 4t trimestre de 2009, i 2n i 4t trimestre de 2010.

2. Indicadors socioeconòmics de Sabadell comparats

En aquest apartat es presenten una sèrie d'indicadors de Sabadell comparats amb quatre municipis més que participen en la xarxa d'Observatoris que integren el projecte *El Perfil de la Ciutat. Indicadors Bàsics de Qualitat de Vida*.⁷

Aquest és un model senzill que pren en mesura set indicadors disponibles per a cadascun dels cinc municipis. Els seus valors han estat transformats en base 100 per tal de poder comparar-los entre si i representar-los en la mateixa gràfica. El valor òptim per a cada indicador s'ha obtingut calculant la mitjana dels cinc municipis a excepció de la taxa d'atur registrat en el qual l'òptim és el 5% (llindar del que es considera com a atur zero).

El llindar òptim per als indicadors queda representat per la línia circular (base 100), mentre que la línia vermella presenta els valors de cadascun dels indicadors. Com més proper estigui el valor a l'òptim o el superi (tant per damunt com per dessor, en funció de cada indicador), millor estarà respecte de la mitjana dels cinc municipis.

Diagrama d'informació local comparada Sabadell, Granollers, Manresa, Mataró i Terrassa

| Indicadors | Sabadell | Granollers | Manresa | Mataró | Terrassa | Base |
|---|----------|------------|---------|--------|----------|-------|
| Taxa d'atur | 16,4 | 15,7 | 16,0 | 18,8 | 17,4 | 5,0 |
| % Contractes indefinits / Total contractes | 9,8 | 7,4 | 10,6 | 11,5 | 11,4 | 10,1 |
| Preu m ² d'habitatge lliure (2010) / Renda per càpita (2009) | 0,20 | 0,19 | 0,12 | 0,20 | 0,17 | 0,18 |
| % Variació preu de l'habitatge lliure (2006-2010) | -11,3 | -1,9 | -20,5 | -11,4 | -22,4 | -13,5 |
| % Població extracomunitària / Població total (2010) | 11,1 | 16,6 | 14,5 | 15,6 | 13,3 | 14,2 |
| % Variació nombre d'ocupats (assalariats+autònoms) 06-10 | -11,9 | -12,6 | -14,4 | -12,9 | -23,8 | -15,1 |
| % Assalariats en sectors estratègics | 48,8 | 36,6 | 40,8 | 40,2 | 44,8 | 42,2 |

Indicadors en base 100

| | | | | | | |
|---|--------|--------|--------|--------|--------|-----|
| Taxa d'atur | 327,40 | 314,60 | 319,60 | 375,20 | 347,60 | 100 |
| % Contractes indefinits / Total contractes | 96,72 | 72,71 | 104,52 | 113,61 | 112,43 | 100 |
| Preu m ² d'habitatge lliure / Renda per càpita | 113,39 | 107,95 | 65,91 | 113,54 | 99,21 | 100 |
| % Variació preu d'habitatge lliure (2006-2010) | 83,96 | 14,00 | 151,90 | 84,45 | 165,70 | 100 |
| % Població extracomunitària / Població total (2010) | 78,16 | 116,54 | 102,02 | 109,54 | 93,74 | 100 |
| % Variació nombre d'ocupats (assalariats+autònoms) 06-10 | 78,95 | 83,11 | 95,00 | 85,53 | 157,41 | 100 |
| % Assalariats en sectors estratègics. Des. 2010 | 115,50 | 86,66 | 96,63 | 95,17 | 106,04 | 100 |

Font: Elaboració pròpia.

Nota: La taxa d'atur s'ha calculat prenent com a referència el 5% que és el llindar que es considera com a plena ocupació.

En el segon semestre de 2010 la ciutat s'ha situat per sobre del percentatge mitjà d'assalariats/des en sectors estratègics, amb un 48% del total (el més alt dels cinc municipis analitzats). Pel que fa a la variació de persones ocupades, tot i que ha estat negativa, aquesta ha estat més lleu que la resta de ciutats. Respecte de la contractació indefinida, Sabadell es troba molt a prop de la mitjana i, pel que fa a la proporció de població extracomunitària respecte del conjunt de la població, es troba per sota. Cal dir que pel que fa a l'atur registrat Sabadell se situa en una posició intermèdia, amb un increment que ha estat superat pel que s'ha produït a les ciutats de Mataró i Terrassa.

⁷ Projecte en què, a més de Sabadell, participen els municipis següents: Barberà del Vallès, Granollers, Manresa, Mataró, Rubí, Santa Coloma de Gramenet, Terrassa, Vic i Vilanova i la Geltrú. Per a més informació visiteu el web <http://www.perfilciutat.net>.

Sabadell

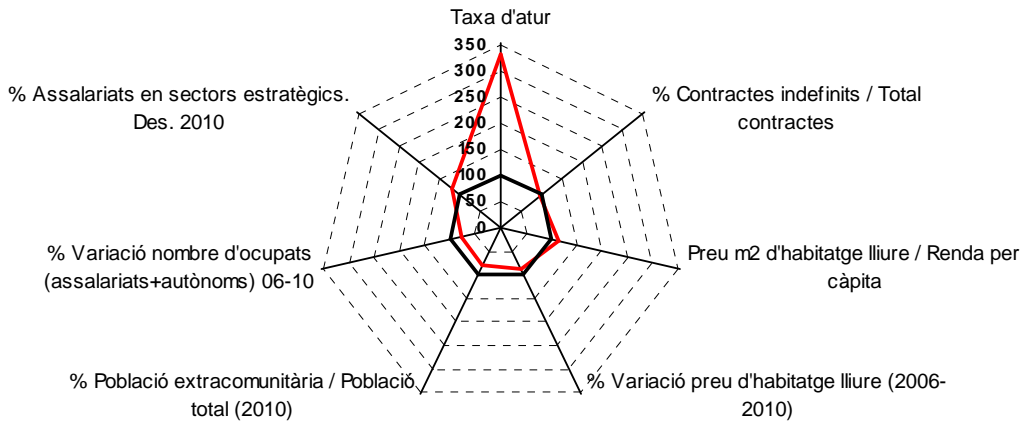

Granollers

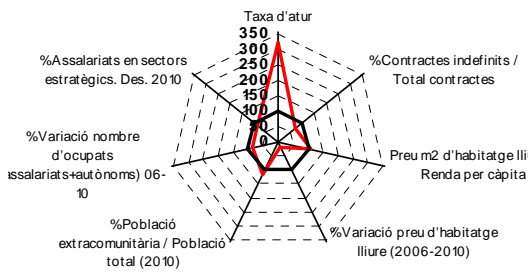

Manresa

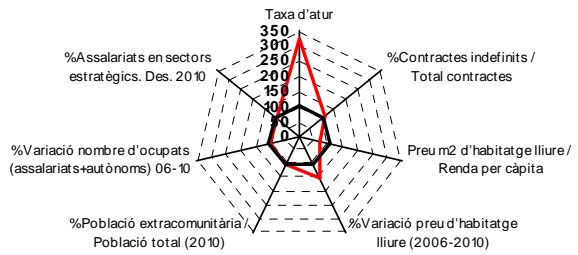

Mataró

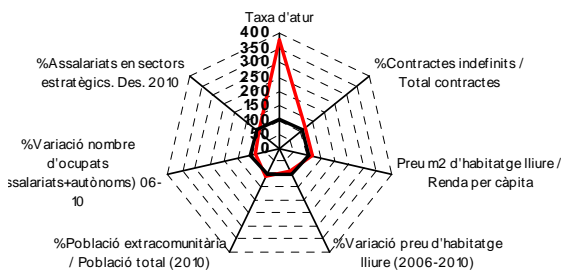

Terrassa

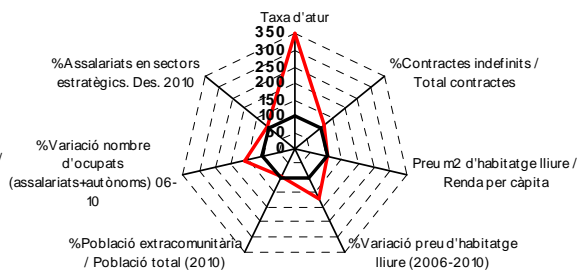

3. Diagrama d'Informació Local de Sabadell

El Diagrama d'Informació Local és una eina estadística⁸ que compara l'estat i l'evolució d'indicadors socioeconòmics de Sabadell respecte dels mateixos indicadors de la província de Barcelona.

A l'eix vertical es presenta l'estat de l'indicador a Sabadell respecte de l'estat del mateix indicador a la província. La posició de l'indicador, per tant, se situarà per damunt o per sota 100 segons es trobi per sobre o per sota del nivell provincial. A l'eix horitzontal es presenta l'evolució de l'indicador a Sabadell respecte de l'evolució del mateix indicador a la província. L'indicador se situarà per damunt o per sota 0 segons que la seva evolució hagi estat positiva o negativa. Per tal d'ajudar la interpretació de cadascun dels indicadors, s'utilitzen símbols de valoració.

El període analitzat varia en funció de cada grup d'indicadors: desembre del 2009 – desembre del 2010 pel que fa als indicadors d'atur, 2n semestre del 2009 – 2n semestre del 2010 en els indicadors de contractació, 4t trimestre del 2009 – 4t trimestre del 2010 per la dimensió empresarial i el preu de l'habitatge lliure, el total 2008 – total 2009 en vehicles per càpita.

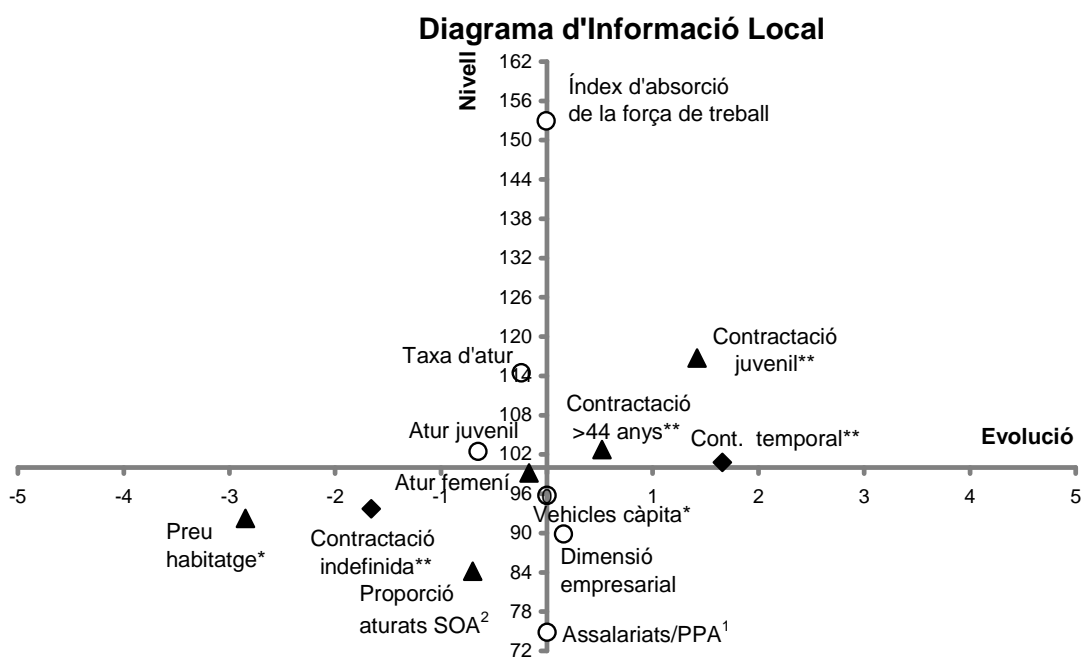

NIVELL: Desembre de 2010

EVOLUCIÓ: Desembre 2009-Desembre 2010

1. Població activa local estimada

2. Sense Ocupació Anterior

*Dades anuals

**Dades trimestrals

◆ Evolució i nivell desfavorable

○ Evolució favorable/Nivell desfavorable

▲ Nivell i Evolució favorable

⁸ Model dissenyat per l'Àrea d'Estudis i Planificació de l'Institut Municipal de Promoció Econòmica de Mataró.

El quadre següent presenta el resum del nivell i l'evolució dels indicadors:

| | | EVOLUCIÓ | |
|--------|--------------|---|--|
| | | Favorable | Desfavorable |
| NIVELL | Favorable | Contractació juvenil Contractació >44 Aturats/des SOA ¹ Preu habitatge Atur femení | |
| | Desfavorable | Persones assalariades/PPA Dimensió empresarial Índex d'absorció de la força de treball ² Taxa d'atur Atur juvenil Vehicles per càpita | Contractació indefinida Contractació temporal |

1. Aturats SOA: Aturats sense ocupació anterior.

2. Relació entre els aturats registrats i els treballadors assalariats (nombre d'aturats per assalariat).

Aquest segon semestre de 2010 destaca per l'evolució favorable de bona part dels indicadors respecte del conjunt de la província. Pel que fa als indicadors de mercat de treball, s'observa com tots els relacionats amb l'**atur** han registrat una evolució favorable, tot i que el nivell de la **taxa d'atur** i l'**atur juvenil** està per sobre del de la província de Barcelona. En canvi, l'**atur femení** i de **persones sense ocupació anterior** han mostrat un nivell favorable. Quant a la **contractació**, la indefinida i la temporal presenten un nivell i una evolució desfavorable respecte a la província, tot i que la contractació de persones joves i de majors de 44 anys mostren una evolució i un nivell favorable.

Pel que fa a l'**índex d'absorció de la força de treball**, ha registrat una evolució igual que la de la província, però igual que en semestres anteriors, encara manté un nivell desfavorable.

En relació amb els indicadors referents a l'estructura empresarial, la **dimensió empresarial** manté un nivell desfavorable però una evolució positiva respecte la província, mentre que la **relació entre el nombre de persones assalariades i la població potencialment activa**, també manté nivells desfavorables i ha mostrat una evolució igual a la de la província.

Pel que fa a l'indicador de consum privat, la matriculació de **vehicles per càpita**, Sabadell es troba per sota del nivell provincial, però ha registrat un increment igual al que s'ha donat per al conjunt de la província.

Finalment, pel que fa a l'indicador anual del **preu de l'habitatge**, la ciutat continua tenint un nivell més baix que la província de Barcelona i, a més, ha crescut a un ritme més baix respecte de la província.